XXIV. évfolyam 2. szám 2009. január 30. Ára: 150 forint

www.szerencsihirek.hu SMS: 06-20/940-2066

SZERENCSI HÍREK

KÖZÉLETI LAP ● MEGJELENIK KÉTHETENTE SZERENCSEN ÉS KÖRNYÉKÉN

FÉLÉVZÁRÁS A SZERENCSI ISKOLÁKBAN

A diákok megkapták a félév eredményéről szóló értesítőt.

Az ország más oktatási intézményeihez hasonlóan január 16-án a szerencsi általános és középiskolákban is lezárult az első félév. A diákok a következő héten átvették az osztályfőnökeiktől az elmúlt hónapok tanulmányi eredményét tartalmazó értesítőt.

A Bocskai gimnáziumban az idén 1062 tanuló gyarapítja ismereteit. Harmincegy osztály vesz részt nappali rendszerű képzésben, két közösség pedig levelező tagozatra jár. Az első félévben a diákok tanulmányi átlaga iskolai szinten az előző évekhez hasonlóan 3,9 volt – ismertette lapunkkal Gál András főigazgató. – Ilyenkor egy kicsit szigorúbban fog a pedagógusok tolla, hogy ezzel is jobb eredményre sarkallják a tanulókat. Ennek ellenére 106 kitűnő és jeles fiatallal büszkélkedhetünk. A mulasztott órák számának csökkentésére jelentős figyelmet fordítottunk az elmúlt időszakban. Az átlag most 20 óra körül alakult, ami a korábbiaknál ugyan jobb, de ezt még mindig nagyon magasnak tartjuk. Örvendetes ugyanakkor, hogy több tanuló tett elsősorban angolból és németből nyelvvizsgát. Az elmúlt félévben 45-en a középfokú, míg 8-an a felsőfokú követelményeket teljesítették sikerrel. Az utóbbiak közül külön kiemelem Bodnár Laurát, Pogány Alexandrát, Csider Andort, Mocsár Szabolcsot és Csáti Viktort, akik angolból szóban és írásban egyaránt eleget tettek a legmagasabb vizsgaelvárásoknak. A bukások száma évek óta stagnál, ami most 129 tanulót érintett. Jellemzően az első osztályosoknál fordul elő a legnagyobb számban. Az 52 településről érkezett fiatalok eltérő felkészültségük, képességeik és szorgalmuk miatt nem tudják teljesíteni az elvárásokat. Számukra nem marad más, minthogy a gimnáziumi tempót felvéve beállnak a sorba, vagy pedig kimaradnak az intézményből.

A Szerencsi Szakképző Iskolában szeptemberben 668 fiatal kezdte meg a tanulmányait, akik közül 665-en vették át félévi bizonyítványukat – tájékoztatta lapunkat Jászay Zoltán igazgatóhelyettes. A szakközépiskolások száma 255-ről 261-re emelkedett, tanulmányi átlaguk 2,75 lett. A legrosszabb eredmény a szakiskola első két évfolyamán született 2,56-os átlaggal. A már szakképzésben részesülő 11–13. évfolyamosok teljesítménye 2,83-as átlagot mutatott.

A Szerencsi Általános Iskolában az újonnan megválasztott intézményvezető irányításával végezték a pedagógusok a diákok oktatását és nevelését. Az elmúlt időszak zökkenőmentes munkája az osztályozó értekezleten elhangzott érdemjegyek alapján a gyerekek teljesítményében is visszatükröződik. Összességében eredményes félévet zártunk – summázta egy mondatban a véleményét Fábián Ottóné, a Szerencsi Általános Iskola főigazgatója. A két épületben arányosan oszlottak el a kitűnő és jeles eredményt elért diákok, akiknek az együttes száma 57 volt. Sajnos, emellett negyven bukásról is be kell számolnom, akikre nagyon sok munka vár az elkövetkező hónapokban, hogy a pedagógusokkal közösen kiköszörüljék a csorbát.

(Folytatás a 2. oldalon.)

HU ISSN 1216-3066
05009
9 771216 306002

ESÉLYEK ÉS REMÉNYEK A VILÁGÖRÖKSÉG PEREMÉN

Bővelkedett eseményekben városunk az elmúlt években, amiről a Szerencsi Hírek kéthetente tájékoztatta olvasóit. Kevés rendezvény történik Szerencsen a város polgármestere nélkül: Rónavölgyi Endréné (fotónkon) köszönt, megnyit, véleményez, álláspontot képvisel, hozzászól, amelyekről természetesen folyamatosan beszámolunk lapunk hasábjain. Kérdéseinket azonban két évvel ezelőtt, 2006 novemberében, az önkormányzati választásokat követően tettük fel a város vezetőjének. Most úgy gondoltuk, hogy elérkezett az idő, amikor csokorba gyűjtve a legfontosabb aktuális témákat, beszélgetésre invitáltuk Szerencs polgármesterét.

– Az új esztendő kezdetén, bevezetésként egy gyors kérdés: Milyen évet zárt Szerencs önkormányzata?

– Amikor mérleget készítünk egy időszakról, akkor számba kell vennünk az eredményeket és a kudarcokat, majd megnézzük, hogy merre billen a mérleg nyelve. Az elemzést az elmúlt év végén elvégeztük, és ennek alapján állítom: összességében sikeres esztendőt zártunk. Persze, már az év kezdetén számoltunk nehézségekkel, de váratlan események is történtek a város életében. Az előbbiekre készültünk, hiszen folyamatosan felülvizsgáltuk intézményeink működését, gazdálkodását, melynek eredményeként sikerült jelentős mértékben csökkenteni a város költségvetési hiányát. Ezzel biztonságosabbá vált a település működése. Emellett számos pályázatot adtunk be a kiírókhoz elbírálásra. Ez utóbbiak közül már több esetében döntés is született. Tavasszal elkezdődhet a Széchenyi és Zrínyi utak aszfaltozása, a térfigyelő kamerák felszerelése, valamint újabb építési telkeket értékesíthetünk a volt Bocskai úti sportpálya helyén és a Laktanya utcában. Szerencs gesztorságával megkezdődhet a majd nyolcvanegy települést érintő, az ivóvíz minőségét javító projekt. Szándékaink szerint ennek a beruházásnak köszönhetően sikerül majd biztonságosabbá tenni a településen a szolgáltatást és megvalósulhatna a hálózat korszerűsítése. Biztató híreink vannak a városközpont-rehabilitáció újabb ütemének támogatásáról és az idei év első napjaiban érkezett az információ, hogy a Bajcsy-Zsilinszky út is rövidesen megújulhat. Amennyiben a szalmatüzelésű erőmű megépül, hatszáz millió forintos infrastrukturális fejlesztés valósulhat meg az ipari parkban, és szinte egészen biztos, hogy félmilliárd forintot fordíthatunk óvodáink felújítására, korszerűsítésére.

– Ugyanakkor derült égből volt villámcsapás a cukorgyár tavaly márciusi bezárása!

– Óriási veszteség ért bennünket, hogy a térség cukorrépa-termelői engedtek az Európai Unió csábításának, és az egyszeri biztos bevételért lemondtak az alapanyag-termesztésről. Így gyakorlatilag ellehetetlenítették az üzem működését. Több hónapig tartottak a tárgyalások, majd amikor kiderült, hogy a cukorgyári menedzsment és a répatermelők között érdemi egyeztetés helyett „macska-egér játék" történik, azonnal próbáltunk közvetíteni. Megjegyzem, hogy e tekintetben az önkormányzatnak és a polgármesternek nagyon korlátozottak a lehetőségei. Ugyan folyamatos volt a konzultáció és a tájékoztatás a pillanatnyi helyzetről, azonban a megbeszéléseken nem lehettünk jelen, mert azok a nyilvánosság és harmadik fél teljes kizárásával történtek. Biztosan emlékeznek még az újság olvasói közül, amikor az egyik, az általam kezdeményezett fórumon a gazdák képviselői felhívták a figyelmünket, hogy a vállalkozásukért kizárólag a tulajdonos a felelős és megerősítették, hogy csak a saját érdekeiket kívánják figyelembe venni. Országgyűlési képviselőként sikerült rendkívüli kormányülés elé vinni az ügyet, így a nemzeti pénzügyi keretből az uniós előírások szerinti maximális támogatást harcoltuk ki a répatermelőknek. Érezhető volt, hogy ez sem lesz elég, újabb és újabb kifogások jöttek a felszínre. Persze ért engem olyan vád is, hogy kései volt a döntés. Csupán megjegyzem: ha korábban határoz a kormány – mondjuk a tárgyalások kezdetén –, akkor megszűnt volna mozgástere a megegyezés elősegítésére. Az is kiderült, hogy a termelők közül sokan voltak, akik ősszel, az egyeztető tárgyalások kezdeti időszakában már döntöttek arról, hogy nem akarnak a cukorrépával foglalkozni, mert nekik a pénz kell.

(Folytatás az 5. oldalon.)

ORSZÁGOS DÖNTŐBEN A SZERENCSI ÚSZÓK

Minden előzetes várakozást felülmúlva szerepeltek Szerencs Város Sportegyesületének úszónövendékei a megyei diákolimpiai döntőkön. Egyéniben öt fiatal és két váltó összesen tizenegy versenyszámban jutott be az országos fináléba. Az eddigi legnagyobb siker a gyerekek tehetsége mellett Farmosi István és Rábainé Végh Anett felkészítők munkáját dicsérik.

Az I–II. korcsoportba tartozó fiatalok megyei döntőjét január 13-án tartották a szerencsi városi tanuszodában. A viadal 140 résztvevőjét Rónavölgyi Endréné polgármester köszöntötte, jó eredményeket kívánva a vízbe szállóknak. Füstös József, a megyei diáksport tanács főtitkára megnyitó beszédében a felkészítők és a szülők áldozatos munkájáért mondott köszönetet, ami nélkül a gyerekek nem juthattak volna el a továbbjutást eldöntő szerencsi versenyre. A 13 diáksport-egyesülethez tartozó fiatalok között olykor rendkívül szoros időeredmény alapján alakult ki a végső sorrend.

A helyi versenyzők közül Tamás Ádám kiemelkedően teljesített.

(Folytatás a 18. oldalon.)

TAKARÉKOSKODÁS ÉS FEJLESZTÉS

Kettős feladatnak kell eleget tenniük 2009-ben a magyarországi önkormányzatoknak. Miközben a működőképességük megőrzése érdekében rendkívül szigorú takarékosságra kényszerülnek, a megítélt, elsősorban európai uniós források felhasználásával jelentős fejlesztéseket valósíthatnak meg.

– Az ország 2009-es költségvetésének a tükrében milyen feltételek mellett gazdálkodhatnak a települések? – kérdeztük Bujdosó Sándort (fotónkon), az Önkormányzati Minisztérium szakállamtitkárát.

– Az idei büdzsé jelenlegi állapota szerint javít az önkormányzatok előző évi pénzügyi pozícióin, de biztos vagyok abban, hogy nagyon szigorú és feszes gazdálkodásra van szükség ahhoz, hogy teljesíteni tudják az előírt kötelezettségeiket. A költségvetési törvényben 1290 milliárd forint jelenik meg központi támogatásként, de a helyhatóságok 2009-ben összesen 3300 milliárd forintnyi közpénzt fognak felhasználni. Az előző összeg a tavalyi korrigált bázisszámhoz képest több mint 3%-os növekedést mutat, amit tovább emel a 13. havi illetmény kompenzációja. Ezen túlmenően közel 300 milliárd forint európai uniós fejlesztési forrás felhasználásával számolunk az önkormányzati szférában 2009-ben.

– A pályázatokhoz azonban önrész is kapcsolódik. Lesz-e a pénzük a településeknek ahhoz, hogy az elnyert támogatásokhoz hozzátegyék az előírt saját forrást?

– Úgy gondolom, hogy igen, és ehhez a központi költségvetés is segítséget nyújt. A rászoruló önkormányzatok továbbra is számíthatnak az európai uniós önerő alap támogatására. Az ebben található 16 milliárd forintos forrás szintén bővült a tavalyi kerethez képest. Az igénylési jogcímeket szeretnénk kiszélesíteni annak érdekében, hogy a rendelkezésre álló pénzből minél többen részesülhessenek. Az önrész intézményét azonban továbbra is nagyon fontosnak tartom, hiszen ez garanciát is jelent a beruházások felelősségteljes megvalósítására. A hozzájárulás mértékében azonban volt és van is differenciálás: a tehetősebbek többet fizetnek, míg a hátrányos helyzetű települések esetében nagyobb a méltányosság. A önerő biztosításához segítséget nyújthat a Magyar Fejlesztési Bank kamattámogatásos hitelkonstrukciója, amit szintén érdemes kihasználni az önkormányzatoknak.

– Hogyan változik a többcélú kistérségi társulások finanszírozása?

– Az önkormányzatokat együttműködésre ösztönző pénzügyi keret szintén növekedett a költségvetésben. Több mint 30 milliárd forintot fordítunk a kistérségi társulási keretekben közös közszolgáltatást biztosító település többlettámogatására. A pénzügyi forrásokhoz való hozzáférés szabályai nem változtak, bízom benne, hogy ezt a lehetőséget sokan ki fogják használni. **Á. A.**

AJÁNDÉK MENTŐAUTÓVAL BAMAKÓBA

Idén is elindult az immár negyedik alkalommal megszervezett Budapest–Bamako Rally, amelynek mezőnyében Fábry Sándor az Afrikai–Magyar Egyesület (AHU) nagy értékű adományát, egy felszerelt mentőautót juttat el az afrikai országba.

Fábry Sándor (balra) a mentőautókat felajánló egyesület elnökével, Balogh Sándorral.

A hazánkban működő AHU elnöke a szerencsi Balogh Sándor. Az általa irányított civil szervezet idén összesen három mentőautót és egy adományfurgont juttat el közös összefogással Bamakóba. Az egyik mentőautóban a csapat kiemelt tagjaként Fábry Sándor indul. A mintegy 8700 kilométeres távnak január 17-én a budapesti Hősök teréről vágott neki a 620 indulót számláló mezőny. A résztvevők várhatóan 16 nap múlva, azaz január 31-én érkeznek meg Mali fővárosába, Bamakóba. A futam ideje alatt a www.ahu.hu/bamako internetes oldalon olvasható az Afrikai–Magyar Egyesület és Fábry Sándor közös blogja, amit a népszerű showman útmutatásai alapján a szerencsi Szerbin Judit vezet.

Az AHU által indított 301-es rajtszámú mentőautót Fábry Sándor és csapata, a 302-es járművet pedig az AHU egyik alapító tagja, Steier József, ifj. Steier Mihály és Zombori Mihály vezetik le Bamakóig. A 272-es rajtszámú kísérőautóért Balogh Sándor, az AHU elnöke, Kiss Attila, Szerbin Judit és Szilasi Ildikó a felelős.

Az AHU egysége már 2008-ban is indult a Budapest–Bamako Rallyn. Az Afrikát szerető és az ott élő embereket segítő csapat tagjai Balogh Sándor vezetésével Mauritánia egy kicsiny, elzárt és szegény falujában kutat fúrtak, mely azóta is biztosítja az El-Geddiyah-i lakosok teljes vízellátását. Ezért az önzetlen segítségért a verseny szervezői Teréz anyadíjban részesítették a szerencsi különítményt.

Mivel az Afrikai–Magyar Egyesület legfontosabb aktuális programja a Háború Gyermekei elnevezésű segélyakció, amit a kelet-kongói háború gyermekáldozatainak megsegítéséért indítottak, így a futam alatt fel kívánják hívni a figyelmet arra, hogy Afrikával ne kizárólag a rally ideje alatt, hanem az év további részében is foglalkozzanak.

NÉMETORSZÁGI ADOMÁNY

Újabb ruhaosztást tartott a közelmúltban a Hegyalja Kapuja Mozgáskorlátozottak Egyesülete. A civil szervezethez tavaly decemberben érkezett meg az újabb németországi ruhaneműket és használati tárgyakat tartalmazó szállítmány. Az adományokból január 20-án és 21-én a szerencsi és ondi tagok válogathattak.

FÉLÉVZÁRÁS A SZERENCSI ISKOLÁKBAN

(Folytatás az 1. oldalról.)

Új vezetőként most először néztem szembe a tantárgyfelosztás és az iskolai élet megszervezésével. Kollégáimmal közösen megoldottuk a feladatot és sikerült zökkenőmentesen elindítani az új tanévet. A diákok jól teljesítenek, a plusz feladatokat vállalók a különböző tanulmányi és sportversenyeken is eredményesen szerepelnek. Többen közülük már túl vannak a körzeti fordulókon, várjuk a szép sikereket.

Pályázat eredményeként a téli szünetben jelentős beruházások kezdődtek az általános iskola tagintézményeiben. A Bolyai épületben vizesblokkok újultak meg, a Rákóczi épületben pedig műanyagra cserélték a tornaterem balesetveszélyes üvegeit. Az összesen 12 millió forintos fejlesztés eredményeként a legnagyobb változás az ondi tagiskolában történik. Újra cserélik a már ugyancsak elavult nyílászárókat, a tanterem falára tapéta került. Az elhasználódott parkettát felcsiszolják és a mosdó felújítása is megtörténik. A beruházás időszakára az ondi gyerek tanítása a településrész óvodájának tornatermében történik.

Á. A.

VENDÉGLÁTÓSOK STANDMÉRCÉVEL

A február 1-jétől életbe lépő rendelet szerint a vendéglátóhelyek készletnyilvántartást kötelesek vezetni a forgalmazott szeszes italokról, amelyeket a pénzügyőrök ellenőriznek. A vámosok kezdetben még segítő szándékkal érkeznek az üzletekbe, azonban később a hiányosságoknak több százezer forintos mulasztási bírság lehet az ára.

A vendéglátós szakmában dolgozók ismerik a standolást, vagyis az üzletben lévő alkoholtermékek mennyiségének számbavételét. Az üzletvezetők több évtizeddel ezelőtt naponta alkalmazták ezt a módszert műszakváltáskor és záráskor, csak akkor azzal a céllal, hogy elszámoltassák alkalmazottaikat. Évekkel ezelőtt szintén előkerült a gazdaság kifehérítésének a céljával az alkoholtermékekről a napi leltár kötelező készítése, az érintettek tiltakozása miatt a törvényhozók akkor visszakoztak. Az elmúlt év decemberében elfogadott adócsomagba azonban viszszakerült a napi standolási kötelezettség, azzal a szándékkal, hogy ezzel is nehezítsék az adózást elkerülő, illegális úton előállított jövedéki termékek forgalmazását. Az elmúlt napokban Újhelyi István szocialista országgyűlési képviselő a kötelező napi standolás megszüntetéséről nyújtott be törvénymódosító javaslatot, amit leghamarabb tavaszi ülésszakán tűzhet napirendre a parlament. A jogszabály azonban már érvénybe lépett. A vendéglátósoknak január 20-áig kellett hitelesíttetniük a vám- és pénzügyőri hivatallal a készletnyilvántartás dokumentumait. Lehetőség van a számítógépes program alkalmazására is. Aki ezt a módszert választja, annak január 31-ig kell ezt jeleznie a hatóságnak. Február 1-jétől pedig a törvény alapján életbe lép a napi standolás – ami a sörre, a borra, a pezsgőre nem vonatkozik. A pénzügyőrök – ha hiányosságot tapasztalnak – kezdetben még csak figyelmeztetnek, később azonban akár hatszázezer forintig is terjedhet a mulasztási bírság.

Minden záráskor kötelező felmérni a készletet.

FELZÁRKÓZTATÓ GYEREKHÁZAK

A Társadalmi Megújulás Operatív Program keretében várhatóan a 2009-es év közepén indul el a „Biztos Kezdet" Gyerekházak programja. Erről tartottak tájékoztatót a Nemzeti Fejlesztési Ügynökség munkatársai január 23-án Szerencsen.

A program célja, hogy meglévő épületekben olyan intézményeket hozzanak létre, amelyek a 0-5 éves korú, hátrányos helyzetben élő gyermekek iskolai kezdésre való felzárkóztatását, képességeik kifejlesztését segítik. A célcsoport szüleikkel együtt érkezik a házakba, ahol együtt sajátítják el a fejlődéshez szükséges ismereteket. Szakemberek irányításával tanulnak és játszanak olyan körülmények között, melyre saját környezetükben nincs lehetőségük. A gyerekházak napi négy órában fogadják az érdeklődő kisgyermeket és szüleiket. A leghátrányosabb helyzetben lévő kistérségek települési önkormányzatai, költségvetési szervek, kistérségi társulások, kisebbségi önkormányzatok költségvetési szervei, egyházi és civil szervezetek február 15-éig nyújthatják be a TÁMOP-5.2.2/08/2 pályázataikat, amelyből várhatóan 30-60 millió forint közötti összeg igényelhető az említett cél megvalósítására. Az önkormányzatoknak a meglévő épületet, annak általános fenntartási költségeit kell biztosítaniuk. A projekt időtartama 30 hónap, amely időszakra a támogatási összeg fedezi a ház tartalommal való megtöltését, az ott dolgozók képzésével, szakmai segítségnyújtással. A pályázat részleteiről bővebb információ olvasható a Nemzeti Fejlesztési Ügynökség internetes honlapján, a www.nfu.hu címen.

MILYEN VOLT AZ ELMÚLT FÉLÉV?

Csider Andor:
– Végzős gimnazistaként úgy érzem, sikerekben gazdag időszakot tudhatok a hátam mögött. A félévi tanulmányi eredményem kitűnő lett, és sikerült angol nyelvből felsőfokú „C” típusú nyelvvizsgát tennem. Két tantárgyból az Országos Középiskola Tanulmányi Versenyen (OKTV) is részt vettem. Biológiából továbbküldhetőnek találták a dolgozatomat, matematikából ez mindössze egyetlen ponton múlt. Az elmúlt hónapok igazából az érettségire való felkészülés jegyében teltek. Különösen a biológiával foglalkoztam sokat, amiből emelt szintű vizsgát teszek. A budapesti Semmelweis Egyetemet választom a tanulmányaim folytatásaként, fogorvos szeretnék lenni, amihez kiváló érettségi eredmény szükséges.

Örkényi Kisanna:
– A tanév elején azt gondoltuk, hogy nyolcadikos diákként már elnézőbbek lesznek velünk a nevelőink. Ez azonban nem így lett, amiért valójában köszönettel tartozunk tanárainknak. Ennek ellenére a diáktársaimmal igyekszünk emlékezetessé tenni az utolsó együtt töltött hónapokat. Nagyon sok elvárásnak kellett megfelelnünk és a feszültséget az is növelte, hogy a félévi eredményünk jelentősen befolyásolja a továbbtanulásunkat. Kéttannyelvű osztályba járok, és ez irányban szeretném tovább folytatni a tanulmányaimat. Az első időszakban a fő tantárgyakkal akadtak nehézségeim, de legyőztem az akadályokat és végül sikerült a képességeimnek és az elvárásoknak megfelelően teljesítenem.

Kocsis Luca:
– A Szerencsi Általános Iskola Bolyai épületének 7. osztályos tanulójaként veszek részt a tehetséggondozó programban. Úgy érzem, sikeresen zártam a félévet, hiszen kitűnő lett a bizonyítványom. Kedvenc tantárgyaim a magyar és a történelem, ezekből szaktanári dicséretet is kaptam. Mindezek ellenére, ha visszagondolok az elmúlt hónapokra, akkor mondhatom, hogy nem volt könnyű a félév, mert négy új tantárgy is bekerült az órarendünkbe: földrajz, biológia, kémia, fizika. Szerencsére nagyon jó szaktanáraink vannak, érdekes és színes órákat tartanak, így nem okoz gondot az új ismeretanyag elsajátítása. Persze a tanulás mellett számos szabadidős tevékenység is gazdagította az elmúlt hónapokat: moziban és színházban is voltunk az osztállyal, diszkóztunk és karácsonyi vásárt szerveztünk. Remélem, a következő hónapokban is menni fog a tanulás, és év végére hasonló eredményt érek el.

Rubi Kinga:
– A Bocskai gimnázium „kishatos”, vagyis a 7. H osztályába járok. Én a bekecsi általános iskolából jöttem ide, és büszke vagyok arra, hogy ennek az intézménynek a diákja lehetek, de azért nem volt túl könnyű az évkezdés. Kicsit aggódva néztem a kétméteres negyedikeseket, új volt a környezet, a tanárok és az osztálytársak. Mindezek ellenére hamar ráébredtem, hogy nem kell félni, mert az „óriásdiákoknak” is van lelke, az osztályunkból jó hangos csapat lett, és mint kiderült, a tanárok sem harapnak, de tanulni azt kell.
Elégedett vagyok a félévi eredményemmel, hiszen kitűnő lettem hét tantárgyi dicsérettel. Sok tanulás van e mögött. Kedvencem az angol és a történelem, de most éppen szavalóversenyre készülök és voltam már matematika-, informatika- és angol nyelvi vetélkedőn is.

HASZNOS TANÁCSOK ÚTBAN A MUNKÁHOZ

A szociális segélyből élők munkához juttatása vagy képzése, a munkahelyteremtés bővítése, és nem utolsósorban az ellátásból élő, ám feketén dolgozók kiszűrése is célja a 2009-ben induló „Út a munkához” programnak.

Jelenleg az új szabályozások bevezetésének előkészítését végzik munkaügyi és önkormányzati szakemberek. Ezek célja, hogy a törvény által meghatározott határidőig, az első negyedév végéig minden rendelkezésre álljon ahhoz, hogy a segélyezettek teljes körének megtalálják az együttműködés legmegfelelőbb formáját. A törvények módosításából adódóan az önkormányzatok március 31-ig felülvizsgálják, hogy az új szabályok tükrében kik vehetik továbbra is igénybe a rendszeres szociális segélyt, és kik azok, akik számára a foglalkoztatás vagy a képzés lehetőségét kell biztosítani.

A program fontos eleme a közfoglalkoztatási tervek készítése, amihez az Állami Foglalkoztatási Szolgálat (ÁFSZ) segítséget nyújt a településeknek, illetve azok társulásainak. Az ÁFSZ az elkészülő dokumentumok véleményezésénél arra törekszik majd, hogy minél több, arra képes ember dolgozzon, és ezáltal a segély összegét meghaladó bérhez jusson. Az önkormányzatok a program miatt megnövekedett feladataik ellátásához a február közepéig megjelenő pályázaton foglalkoztatás-szervező szakembereket igényelhetnek, akiknek a személyi bázisát a hátrányos helyzetű álláskeresők, a ma segélyben lévők adják. Bérüket a Munkaerő-piaci Alap állja.

Folyamatban vannak az előkészületek arra, hogy a 35 év alatti, 8 általános iskolai végzettséggel nem rendelkező álláskeresők minél hamarabb bekapcsolódhassanak az általános iskola befejezését biztosító – illetve akiknek erre nincs reális lehetőségük, úgy a szakmatanulást megalapozó – közismereti kompetenciaképzésekbe. Ezt a munkaügyi központok a regionális képző intézményekkel, az általános iskolákkal együttműködve szervezik.

Az önkormányzatok és a munkaügyi szervezet közös adatbázist hoznak létre, amely a közfoglalkoztatásban, illetve a segélyezésben levőkről, valamint a jogosultsági és folyósítási feltételek fennállásának megállapítása és ellenőrzése érdekében folyamatos információáramlást biztosít. Az ÁFSZ által működtetett adatbázis egyebek között tartalmazza a rendszeres szociális segélyben és rendelkezésre állási támogatásban részesülő ügyfelek legfontosabb adatait, mint például az ellátást megállapító határozatokat, a munkaügyi ellenőrzések eredményeit vagy az ügyfelek foglalkoztatásával, munkaerőpiaci helyzetével kapcsolatos információkat.

A telefonos ügyfélszolgálattól a rendszeres szociális segélyben részesülők, az új rendelkezés szerint állástámogatásra, illetve a jövőben is rendszeres szociális segélyre jogosultak kaphatnak információt. Az érdeklődők telefonon és e-mailben is kereshetik az ügyfélszolgálat munkatársait munkanapokon 7.30 és 17.30 óra között a 06-1/4591-077 telefonszámon, illetve írásban az utamunkahoz@lab.hu e-mail címen.

Az ügyfélszolgálathoz beérkezett kérdésekre adott válaszok a www.afsz.hu honlapon a „Gyakran feltett kérdések” menüpont alatt Az „Út a munkához” programban meghatározott „egyes szociális ellátások változásairól, a munkához jutást segítő közfoglalkoztatás szervezéséről” címen találhatók.

NEHÉZ MUTATVÁNY

HÍREK, INFORMÁCIÓK

KÖZELEG AZ INFLUENZAVÍRUS. Magyarországon egyelőre még alacsony az influenza aktivitása, de a hírek szerint hamarosan hazánkat is elérheti a járvány. Az Állami Népegészségügyi és Tisztiorvosi Szolgálat szerencsi kistérségi intézetétől megtudtuk, hogy a figyelőszolgálatok már megkezdték működésüket. Ez azt jelenti, hogy az ÁNTSZ intézeteihez hetente küldenek jelentést a kijelölt háziorvosok, akik eddig még nem tapasztalták a betegforgalom növekedését, illetve az influenzaszerű megbetegedések elszaporodását. Borbély Zsuzsanna kistérségi tiszti főorvos arra hívta fel a figyelmet, hogy a védőoltást még most sem késő beadatni. A védettség kialakulásához két hétre van szüksége a szervezetnek. Erre az időpontra prognosztizálják a szakemberek a vírus Magyarországra érkezését.

Még mindig nem késő beadatni a vakcinát.

ELSŐSEGÉLYISMERETI VERSENY. Felmérések szerint a magyar felnőtt lakosság kevesebb mint egy százaléka lenne képes segíteni bajbajutott embertársán, ha annak elsősegélyre lenne szüksége. Ennek a megváltoztatása érdekében hatodik alkalommal hirdet országos elsősegély-ismereti versenyt az Országos Mentőszolgálat, a Sanofi Aventis Zrt. és a Házipatika.com Kft. A 10–18 év közötti általános és középiskolás fiatalokból álló háromfős csapatok 2009. február 9-ig küldhetik vissza az első internetes forduló megoldásait. A feladatok megtalálhatók az oev.hazipatika.com internetes címen, ahol a versenyről további információk is olvashatók.

HORGÁSZOK, FIGYELEM! A Szerencsi Horgászegyesület megkezdte a 2009-re érvényes engedélyek árusítását.

A Huszárvár út 30. szám alatti irodában május végéig, kedden, szerdán és csütörtökön délután kettő órától fél négyig lehet kiváltani az állami és területi horgászjegyeket.

ÁLLÁSAJÁNLATOK. Termelési műszakvezető mérnök (Szerencs), belső vezető és tréner (Szerencs), csomagolóanyag- vagy élelmiszeripari mérnök gyakornok (Szerencs), műszakvezető raktáros (Szerencs), elektronikai gépszerelő (Szerencs), pék (Szerencs), szakács (Szerencs), lakatos (Szerencs), autószerelő (Szerencs), CO- hegesztő (Szerencs), autóvillamossági szerelő (Szerencs), autókozmetikus (Szerencs), autóértékesítő (Szerencs), CNC darabológép-kezelő (Mád), forgácsoló (Mád). További információ: Észak-magyarországi Regionális Munkaügyi Központ Szerencsi Kirendeltsége (tel.: 47/361-909).

MUNKAERŐPIACI HELYZETKÉP

Szerencs és térségének munkaerőpiacán idén januárig nem jelentkeztek a gazdasági világválság jelei. A vállalkozások kivárnak. Ugyan decemberben némileg emelkedett a regisztrált álláskeresők száma, de ez nem haladta meg a korábbi években már megszokott mértéket. Miközben az ország legfejlettebb dunántúli régióiban a cégeknél végrehajtott létszámleépítések miatt elmúlt év végén több mint húsz százalékkal emelkedett a nyilvántartott munkanélküliek száma, addig a városban és környékén jellemzően a mezőgazdasági és szezonális munkák befejeződése éreztette a hatását. Ez havonta 100-150 jelentkezőt jelent, akik a tavasz beköszöntével újra munkába állnak. A forgalom meghatározó többségét a nyilvántartásokban szereplők rendszeres jelentkezése és a kiadott közel tízezer alkalmi munkavállalói könyv lezárása adja. Napjainkban a regisztrált álláskeresők száma a tavalyihoz hasonlóan megközelíti az ötezret. Csoportos létszámleépítésről az elmúlt időszakban nem érkezett bejelentés a szerencsi munkaügyi kirendeltségre.

A SZŐLŐMETSZÉS ÉS A FAGY

Néhány szőlősgazda a decemberi enyhe időszakban megkezdte az ültetvények metszését. Többen felkapták a fejüket a hír hallatán. Különösen akkor volt ennek jelentősége, amikor az új év elején mínusz 20 fok közeli hőmérsékletet mértek Tokaj-Hegyalján és többen azt gondolták, hogy a lemetszett ültetvényekben jelentős kár keletkezett.

– Véleményem szerint a hideg idő egyelőre nem befolyásolja az idei termést, de a növényekben már a napokban megkezdődik a nedvkeringés – tájékoztatta a Szerencsi Híreket Leskó István, mádi szőlőtermelő. – Mindez azt jelenti, ha február közepén újabb jelentős fagy jelentkezik, akkor már gondok lehetnek a parcellákban. Leskó István hozzátette, hogy szerinte, akik már megkezdték a metszést, nem döntöttek rosszul és biztatónak nevezte az elmúlt hetekben lehullott hó és eső mennyiségét, hiszen a mintegy 30-40 milliméteres csapadékra nagy szüksége volt a termőterületeknek.

Szerencsiek a nagyvilágban

GYENGE (EHBRECHT) ANDREA

Sorozatunkban olyan szerencsi, vagy a városunkból elszármazott fiatalokat mutatunk be, akiknek a pályafutása tanulságként szolgálhat az utánuk következő generációk számára.

Ez alkalommal Gyenge (Ehbrecht) Andrea mesél eddigi életéről és mostani lakóhelyéről, Németországról.

– Az általános iskolai tanulmányaimat végeztem Szerencsen – idézi fel Gyenge Andrea. Ez a szocializmus utolsó éveire esett. Kisdobosnak, majd úttörőnek lenni sok közösségi élményt jelentett, amire máig mosolyogva gondolok. Alsó tagozatban a szüleim német tagozatra írattak be. Egy nagyon kedves tanárnő, Németh Jánosné volt az osztályfőnököm, akire jó szívvel emlékszem. Felső tagozatosként Kiss Olga kezei alá kerültünk, aki szigorú, de egyenes jellemű pedagógus volt. Számos szakkörre jártam, ami nagyon jó dolog volt az akkori időben. Tanulmányaimat a sátoraljaújhelyi közgazdasági szakközépiskolában folytattam, ahol nagy szívfájdalmamra idegen nyelvként csak az orosz volt választható. A negyedik év végére érlelődött meg bennem, hogy a német nyelvtudásomat fejleszteni szeretném. Így kerültem Hamburgba. Egy idő után sikerült a magyar érettségimet ökonómiai szakirányban elismertetni. Miután az emberek sorsa nem hagy hidegen és hivatásomnak érzem a rászorulók segítését – szociálpedagógusnak tanultam tovább. Időközben férjhez mentem, született egy kislányom és vettünk egy házat. Egy árufuvarozó vállalat irodájában dolgoztam, de a gyermekem betegsége miatt mindent fel kellett adnom, hogy őt ápolhassam.

– Németországban az iskolákban és a munkahelyeken is jobban érvényesül az esélyegyenlőség, mint otthon – emelte ki Andrea. – A betegeket az orvosok hálapénz nélkül is maximálisan ellátják. Itt az emberek nem akkor valakik, ha nekik van a legjobb kocsijuk, legnagyobb házuk, és tele vannak aggatva arany ékszerekkel.

Érdekes, hogy a németek mentalitása jelentősen eltér attól függően, hogy az ország melyik részéből származnak. Ez nemcsak a klasszikus keleti-nyugati felosztásra igaz, hanem mondjuk az északi és a déli tartományokban lakók is eltérően gondolkodnak. Aztán rengeteg a bevándorló, akik szintén megkapták az állampolgárságot. A morál sokat romlott az utóbbi tíz évben, de egy átlagos német ma is segítőkész, de nem mutatja ki az érzéseit.

– A szülővárosommal nem szakadt meg a kapcsolatom – tette hozzá Andrea –, évente egyszer-kétszer hazalátogatok az ott élő családtagjaimhoz. A múlt nyáron nagyot dobbant a szívem, amikor a virágdíszbe öltözött Szerencset megláttam. Igazi kincse a településnek a gyönyörű és romantikus várkert és örömmel láttam, hogy végre a sokáig romos községi fürdő felújítása is megtörtént. Ekkor tartották az első csokifesztivált a városban, amit kitűnő kezdeményezésnek tartok és gratulálok a szervezőknek. Egyet még elárulok: amikor Szerencsen vagyok, mindig betérek a Kovács (Juhász) család cukrászdájába, mert már kislányként is Juhász bácsi híres fagyiját ettem, és mint vállalkozóknak azt kívánom nekik, hogy még sokáig vigyék tovább ezt a családi tradíciót. Egy település felemelkedése nagyban függ az ott lakók szellemi tőkéjétől. A sikeres városokban pedig előbb-utóbb a szolgáltató szektor kerül túlsúlyba.

SZÜNETELŐ ISKOLAI SZAKKÖRÖK

A második félévben több mint százzal csökken a túlórák száma az önkormányzat által fenntartott oktatási intézményekben. Az intézkedés eredményeként átmenetileg szünetelnek a szakkörök.

Két évvel ezelőtt a csökkenő gyereklétszám miatt az önkormányzati fenntartású oktatási és nevelési intézmények átszervezéséről hozott döntést a szerencsi képviselő-testület. A hatékonyabb és gazdaságosabb működés érdekében létrehozott új struktúra beváltotta az előzetes várakozásokat. A szakmai feladatok változatlan színvonalú ellátása mellett 140 millió forinttal csökkentek a működési kiadások. A bezárt cukorgyár iparűzési adójának kiesése, a központi normatívák csökkenése és a pénzügyi-gazdasági válság várható hatásai további intézkedéseket tettek szükségessé.

– Az új helyzet a város valamennyi költségvetési intézményétől önmérsékletet igényel – emelte ki lapunknak nyilatkozva Bodnárné Göndör Magdolna, a polgármesteri hivatal oktatási, közművelődési és városmarketing osztályának vezetője. – A közoktatás korábban már jelentős áldozatokat hozott, így az iskolákban további szigorításokra már nincs lehetőség. A törvény által előírt kötelező, illetve a hagyományosan vállalt feladataink maradéktalan ellátása mellett a költségek további lefaragására az egyetlen járható út a túlórák számának csökkentése volt úgy, hogy ez szakmai érdekeket ne sértsen. A gimnáziumi képzés esetében nem csorbulhatott a kétszintű érettségire való felkészítés, az általános iskolai képzésben pedig nem szenvedhetett hátrányt a két tanítási nyelvű és a művészeti képzés és lehetőleg a tehetséggondozás sem. Mindezeket figyelembe véve, a gimnáziumban a korábbi heti 200 túlórából a második félévre csak 130-at terveztünk, az általános iskola esetében pedig heti 30-cal lett kevesebb a tantárgyfelosztásokban szereplő órák száma.

Az átmeneti fenntartói intézkedés elsősorban a szakköröket érinti. Ahol az indokolt – például az idegen nyelvi órákon, valamint a tehetséggondozó osztályokban matematikából, illetve magyar nyelv és irodalomból – továbbra is megmaradt a csoportbontás, vagyis a hatékonyságot növelő kis létszám melletti tanítás. Tovább foglalkoztatjuk az anyanyelvi tanárokat és a gyógytestnevelés is biztosított minden tanulónak, akinek arra szüksége van.

– Abban bízunk – tette hozzá az osztályvezető –, hogy a pedagógusok a tanítási órák színvonalának és hatékonyságának emelésével ki tudják küszöbölni a szakkörök átmeneti szüneteltetését, ami a félév alatt több mint ötmillió forint megtakarítást eredményez az önkormányzat költségvetésében.

Á. A.

NYÍLT NAP A GIMNÁZIUMBAN

Az érdeklődőket Gál András főigazgató tájékoztatta a középiskola által kínált továbbtanulási lehetőségekről.

Az idei tanév második nyílt napját rendezték meg január 12-én a Bocskai gimnáziumban. A közel száz résztvevőnek Gál András főigazgató mutatta be a szerencsi középiskola kínálatát. Elhangzott, hogy az egyetemi, főiskolai felvételi eredmények alapján az oktatási intézmény a vegyes gimnáziumok mezőnyében az előkelő 19. helyen szerepel az országos ranglistán, ami a diákok szorgalmát és a pedagógusok felkészültségét dicséri. Az iskolában 21. századi körülmények, többek között korszerűen felszerelt számítógépes termek és kiváló sportolási lehetőségek várják a fiatalokat. A tervek szerint a gimnázium az új tanévben nyolc első osztályt indít, melyek között lesz angol és német nyelvi, valamint matematika–informatika tagozat, hatosztályos és rendészeti képzés, közgazdasági, illetve általános tantervű osztály.

IGAZGATÓT VÁLASZTANAK

A Szerencsi Szakképző Iskola tantestülete január 9-én alakította ki véleményét a középiskola igazgatói álláshelyére pályázókról és programjaikról. Takács József megbízott igazgatót a szavazók 94 százaléka támogatta, míg Piriczné Sima Judit a voksok 15 százalékát kapta. Négy pedagógus mindkét jelöltet alkalmasnak találta intézményvezetőnek. Az igazgató kinevezéséről a fenntartó Borsod-Abaúj-Zemplén Megyei Önkormányzat várhatóan február 12-én határoz.

SZAVALÓVERSENY DIÁKOKNAK

A magyar kultúra napja alkalmából rendezett kistérségi szavalóversenyt január 19-én a szerencsi Városi Kulturális Központ és Könyvtár.

A vetélkedőre összesen 38 általános iskolás fiatal érkezett a szerencsi és környező települések tanintézményeiből. A diákok két korcsoportban adták elő a kötelező és szabadon választott verseket. A legjobbakat ezúttal is könyvjutalomban részesítette a zsűri.

11–12 éves kategória: 1. Ozsváth Petra (Tiszalúc), 2. Stefán Edina (Mád), 3. Budai Csilla (Tiszalúc), különdíjban részesült: Fige Balázs (Szerencs).

13–14 éves kategória: 1. Rakóczki Emőke (Tiszalúc), 2. Kiss Rómeó (Bekecs), 3. Molnár Evelin (Szerencs), különdíjas: Hideg Norbert (Mád).

EMLÉKEZÉS RÁKÓCZI ZSIGMONDRA

Az intézmény névadójára emlékeztek január 21-én a Szerencsi Általános Iskola Rákóczi épületében.

A Rákóczi Zsigmond halálának négyszázadik évfordulója alkalmából rendezett ünnepségen, az intézmény aulájában lévő mozaikképnél Naszrainé Sárossi Eszter idézte fel az erdélyi fejedelem alakját. A szerencsi várat felépíttető magyar főurat halála után a város református templomában helyezték örök nyugalomra. A fiai által állíttatott síremléke a Rákóczi-várhoz hasonlóan a település egyik nevezetessége.

HAZAFIAS HŰSÉG ÉS KITARTÁS

A szerencsi Bocskai gimnáziumban idén is megemlékeztünk a magyar kultúra napjáról. Fontos dátum január 22-e a magyar nép történelmében, hiszen nemzeti énekünk, a Himnusz megalkotásának időpontja. Soha nem volt még ilyen aktuális Kölcsey gondolata, amely hazánk talpon maradására, hazafias hűségre és kitartásra biztat.

Az alkalomra szervezett műsorban múltunk történelmi nagyságait idéztük példaként az iskola diákjai elé, hogy ne csak érzelmükben, de nyelvükben, dalukban is érezzék magyarságunk megőrzésének fontosságát.

A megemlékezésen Tóth Réka Kodály Zoltán gondolatait tolmácsolta, Horváth Barbara pedig Dévény Ottó: Anyanyelv című versét szavalta, melyet a Kormorán együttes dala színesített.

Tóth Réka
12. R

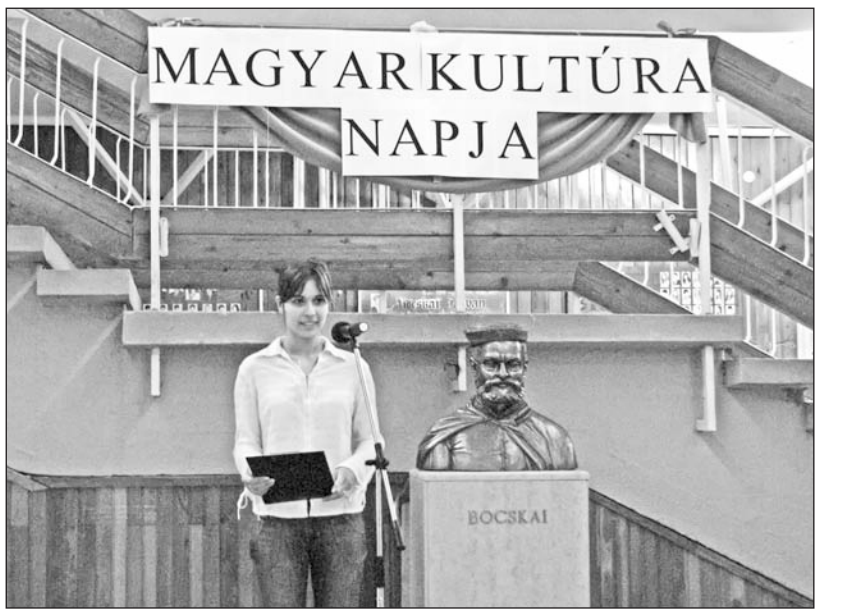

A gimnáziumban méltó megemlékezést tartottak a Himnusz megszületésének napján.

ESÉLYEK ÉS REMÉNYEK A VILÁGÖRÖKSÉG PEREMÉN

(Folytatás az 1. oldalról.)

Hiszen a tavalyi utolsó év volt, amikor ilyen kedvező feltételekkel befejezhették a termelést. Már a talajt sem ennek a kultúrnövénynek a vetésére készítették elő. Akik pedig felelősséggel éreztek a hazai cukorrépa-termelésért és a cukorgyártásért, azokkal megköttettek a szerződések, miután teljesültek felvásárlási árköveteléseik. Sajnos, ez utóbbiak voltak kevesebben, hiszen a Mátra Cukor Zrt. cukorkvótájának megfelelő 700 ezer tonna alapanyagból mindössze 198 ezer tonnára akadt jelentkező. Ez a valóság és a hiteles háttere a gyár bezárásának. No meg az, hogy a Szerencsi Cukorgyár 1991-ben történt privatizációjakor a répatermelők nem szereztek tulajdont a részvénytársaságban. Ha ez megtörtént volna, akkor talán nem jutottak volna el odáig a gazdák, hogy saját gyárukat bezárják. Olyan hírek is elterjedtek a városban, hogy a cukorgyári dolgozók is érdekeltek voltak az üzem felszámolásában, hiszen az alkalmazottak hároméves bérüket kapták meg végkielégítésként. Igaztalannak és gonosznak tartom e feltételezést, és úgy gondolom, hogy a szomorú helyzetet nem szabad hangulatkeltésre használni, hiszen a térségünkben alig van olyan család, akit nem érintett személyesen is a gyár bezárása. Szerencs pedig a városi létét, közigazgatási szerepét, fejlődését, az ipari kultúra megteremtését köszönheti az üzemnek. A sokkoló esemény után a lehetőségeinket újra felmérve kell dolgoznunk a város további fejlődéséért.

– Véleményként az is elhangzott, hogy a szalmatüzelésű erőműért a polgármester feláldozta a cukorgyárat.

– Meggyőződésem, hogy akik ezt állítják, azok vagy nem itt élnek a városban, vagy tudatosan akarnak ártani Szerencsnek! Az erőmű építése körül mesterségesen keltett hisztéria és a cukorgyár bezárása két külön – bár mind a kettő szomorú – történet. Bűnnek tartom, hogy akadnak emberek, akik ezeket az eseményeket személyes politikai érvényesülésre használják.

– Közben az erőmű építése is megakadt, miután kilépett a projekt finanszírozásából a japán befektető. Ön szerint ezek után megvalósulhat a beruházás?

– Lényegesen kevesebb nehézséggel kellene szembenézniük a beruházóknak, ha a létesítmény ellenzői nem bizonytalanították volna el a pénzügyi befektetőt. A tiltakozóknak sem voltak sejtéseik arról, hogy a Szerencsi Cukorgyár működése veszélybe kerülhet, amikor az ígéretes lehetőség kopogtatott a város ajtaján. Pedig immár egyértelmű, hogy a korábbi érveik – amelyeket hatástanulmányokkal soha nem támasztottak alá – a cukorgyár bezárásával okafogyottá váltak. Az előzetes tervek szerint az erőmű az idén már működne, szakembereket foglalkoztatna, megélhetést biztosítana számos szerencsi és környékbeli családnak, adófizetője lenne a városnak. Akik késleltetik a munkahelyteremtés megvalósítását, családok megélhetését is kockáztatják. Jelenlegi ismereteim szerint a beruházó nem tett le a szándékáról, azonban új befektetőtársat nem könnyű találni akkor, amikor pénzügyi világválságról és az ezt követő gazdasági recesszióról szólnak a hírek.

– Nagy port kavart a város önkormányzatának az elmúlt év decemberében hozott döntése, amiben kéri Szerencs közigazgatási területének a törlését a Tokaji Borvidék Kultúrtáj Világörökségi Terület pufferzónájából.

– Azt hiszem, mi szerencsiek és környékbeliek, akik itt születtünk, óriási kincset kaptunk ajándékba. Ez nem más, mint az a természeti, gazdasági, történelmi örökségünk, aminek 2002-ben világörökségi címet adtak. A kijelölt települések csatlakoztak a Tokaji Történelmi Borvidék Világörökségi Egyesülethez. A közös öröm mellett azonban kevesebb figyelem jutott az elismeréssel együtt járó kötöttségekre. Az ünnep mámora tovatűnt és magunkra maradtunk. Ma már világos mindannyiunk számára, hogy önmagában véve a kitüntető cím nem elegendő a térség fejlődéséhez, munkahelyteremtéshez. Hiába épül wellness-ház, szálloda, az éttermek, a borospincék vendég nélkül maradnak, mert nincs elegendő fizetőképes kereslet. A szőlő, a bor, az idegenforgalom csak kevés embernek nyújt biztos megélhetést. Szerencs területének csak mintegy 7,7 százalékán találhatók szőlőültetvények. A mi városunknak az ipar, a cukor- és a csokoládégyár hozta a hírnevet. Tiszteljük az örökséget, de joggal várjuk el, hogy Szerencs ipari múltját is a világörökség részeként kezeljék! Mint ahogyan a bányákat és más – talán nem éppen a történelmi borvidékhez illő – létesítményeket Tokaj-Hegyalján. Nem tiltakozott senki, amikor a világörökségi magterületen, a borvidék szívében, a híres Disznókő Szőlőbirtok alatt Tokaj gesztorságával megépült a regionális szilárdhulladék-lerakó telep, ahová hatvan település kommunális szemetét szállítják közúton, 100-120 kilométeres körzetből. Vitathatatlan, hogy erre a létesítményre is szükség van, hiszen környezetvédelmi beruházás. Úgy tűnik, ez a borászatoknak is elfogadható, hiszen eszük ágában sem volt az UNESCO-hoz szaladni, hogy a birtokaik lábánál lévő hulladéklerakó miatt nem tudják majd eladni a boraikat és veszélybe kerülhet esetleg a világörökségi cím. Meggyőződésem, hogy a szőlőültetvényektől 10-15 kilométerre a terület védőzónájában a szerencsi biomassza-erőmű Szerencs ipari hagyományait folytatja, helye van az ipari parkunkban anélkül, hogy kockáztatná a kultúrtáj értékeit. Éppen ezt a célt szolgálta, hogy az épület megjelenését tájépítész bevonásával módosították. Nem mondhatunk le a munkahelyteremtésről, és ennek egyik útja az iparfejlesztés. A jelenlegi szabályozás szerint azonban, ha napjainkban szeretnénk felépíteni az éppen bontásra ítélt cukorgyárat, már ezt sem tehetnénk meg. Úgy tűnik, hogy az önkormányzatunk segélykiáltása elég hangos volt és ráirányította a figyelmet a problémákra. Az elmúlt pár hét alatt többet haladtunk előre, mint a cím odaítélése óta eltelt hét esztendőben. Kezdeményezzük a világörökségi törvény mielőbbi megalkotását, a fejlesztéshez szükséges pénzügyi források megjelölését a központi költségvetésben. E munkában megkerülhetetlenek az önkormányzatokkal történő előzetes egyeztetések, véleményük mérlegelése és figyelembe vétele a döntéseknél. Szándék mutatkozik a szerencsi kistérség által a megyei területrendezési tervhez korábban benyújtott javaslataink szakmai egyeztetésére, a világörökségi kezelési terv átdolgozására. Úgy gondolom, hogy a kezdeti lépések biztatóak. Éppen ezért a kilépést indítványozó határozatunk végrehajtását az önkormányzat januári ülésén 2010. január 31-ig felfüggesztette. Meglátjuk, hogyan haladnak előre a dolgok, a mostani szándék akarattá, az ígéretek cselekvéssé válnak-e. Ha sikerül év végéig megnyugtató módon, a kölcsönös érdekek figyelembe vételével rendezni a vitás kérdéseket és megszületik a jogi, pénzügyi garanciákat is tartalmazó világörökségi törvény, akkor pedig visszavonjuk a kezdeményezésünket. Világossá kell tenni, hogy Zemplénben nem egy épületről vagy homogén területről van szó, amire rá lehet húzni egy zubbonyt, hanem a kultúrtáj huszonnyolc településéről, ezek sokszínűségéről. Ezért speciális szabályozásra van szükség. Nem lehet ugyanazt az elvárást alkalmazni Sátoraljaújhelyre, Sárospatakra, Tokajra és Szerencsre, hogy példaként csak a zempléni városokat említsem. Országgyűlési képviselőként szeretnék ennek az ügynek az élére állni, a folyamatnak az egyik katalizátora lenni.

– Nem hallatta a szavát országgyűlési képviselőként a parlamentben az elmúlt év nyarán az Országos Területrendezési Terv módosításának a vitájában. A szemére is vetették, hogy ott kellett volna harcosabbnak lennie!

– A világörökségről, a területrendezési tervről és az erőműről folytatott vitában valóban megfogalmazódott ez a vélemény ellenzéki politikusok részéről. A szakemberek viszont ma is állítják és kitartanak az álláspontjuk mellett, hogy az Országos Területrendezési Terv előírásai nem kötik gúzsba településeinket, hagynak mozgásteret az önkormányzatoknak. Ezért nem tartottam szükségesnek ebben az ügyben a parlamentben megszólalni. A megyei terv viszont már további szigorításokat tartalmazott. Ezért indítványoztunk – hangsúlyozom, nem csupán Szerencs, hanem a kistérséghez tartozó 17 település – változtatásokat a dokumentumban. Javaslataink egy része meghallgatásra talált, míg többsége elutasításra került. Ami pedig az Országgyűlésben végzett munkámat illeti, úgy gondolom, hogy ezért sem kell szégyenkeznem. Több parlamenti felszólalásban sikerült azokat a kérdéseket megfogalmazni, amelyek az itt élő embereket foglalkoztatják. Csupán példaként említem az oktatási törvény vitáját, az Inter-Cityk helyi közlekedését, a Tokajt elkerülő út megépítésének szükségességét, a gépjárművek műszaki vizsgáztatása körüli rendezetlenséget, vagy éppen a gyermekek fogszabályozásának a helyzetét. Számos törvénymódosítással igyekeztem a jogalkotást segíteni. Részese voltam az egészségügyi törvény megszavazásának is, amely végül csak részben valósulhatott meg. Ma is azt gondolom, az emberek kiszolgáltatottságát ezen a területen is meg kell akadályozni. Ahhoz, hogy ez sikerüljön, meg kellett volna értetnünk, hogy ez a törekvés nem csupán a vizitdíjról szól. A munkámban eddig is a város érdekét helyeztem előtérbe, s a jövőben is ezt az utat kívánom járni. Azt pedig mindig hangsúlyoztam, hogy én Szerencs polgármestere vagyok. Ha a két tisztség összeférhetetlen lenne – mint ahogyan ez már korábban szóba került – én egyértelművé tettem, hogy a városomat választanám. A parlamentben is Szerencs és a kistérség érdekeit és nem a „nagypolitikát" képviselem. Ez a munka persze nem mentes a konfliktusoktól. Én ezt is vállalom. Azt pedig már lassan megszokom, hogy ellenzéki politikusoktól nem sok dicséretre számíthatok.

– Kellemetlenül érezhette magát, amikor a szerencsi kistérség a társadalmunk jobbá tétele érdekében javaslatokat fogalmazott meg a törvényhozásnak és a kormánynak, akkor éppen a szerencsi polgármesteri hivatal építésügyi és városfejlesztési osztályvezetőjét előzetes letartóztatásba helyezte a bíróság, mert a gyanú szerint valótlan tartalmú közokiratokkal éppen az úgynevezett „szocpolos lakások" építéséhez kapcsolódó állami támogatások jogtalan igényléséhez asszisztált.

– Kezdjük talán az elején. Társadalmunkban, Szerencsen és környékén egyaránt felgyülemlettek olyan feszültségek, amelyeket a törvénytisztelő polgárok jogosan kritizálnak. Azt várják az emberek tőlünk – a települések vezetőitől – tegyünk lépéseket a változásokért. Így született meg kistérségi összefogással a „Javaslat társadalmunk jobbá tétele érdekében!" című dokumentum, amit a polgármesterekkel közösen nyújtottunk át az Országgyűlés elnökének azzal az igénnyel, hogy az általunk felvetett ügyekben induljon meg a törvények módosítása. Elfogadhatatlan, hogy segélyből könnyebb megélni, mint bérből és fizetésből. Tenni kell az ellen, hogy csak azért szülessenek gyerekek, mert ezért támogatás jár, amiből az egész család munka nélkül boldogulhat. Nem tűrhető, hogy a szegénység vámszedői uzsorakamattal sújtják a kiszolgáltatottakat. Átgondolandónak tartjuk, hogy negyvenévesen nyugdíjba vonulhassanak a szakmai tudásuk, erejük teljében lévő emberek, miközben romlik a közbiztonság. Azt is kezdeményeztük, hogy öt évre visszamenőleg vizsgálják meg a szociálpolitikai kedvezmények felhasználását. Őszintén mondom, nem gondoltam, hogy ez utóbbi – több más építésügyi hatósághoz hasonlóan – érintheti a szerencsi polgármesteri hivatalt is. Ma is azt tartom, hogy a problémákat nem szabad a szőnyeg alá söpörni, és az élet minden területén tiszta vizet kell önteni a pohárba. Ezt vallom akkor is, ha ez a saját házunk tájékán is kellemetlenségeket okoz. A hivatal köztisztviselőinek a munkáltatója a jegyző, aki azonnal felmentette az osztályvezetőt a munkavégzés alól, visszavonta a vezetői megbízatását, majd 2008. október 1-jén megszüntette a munkaviszonyát. Az ügyészségi nyomozók végzik az ügy vizsgálatát, ítéletet pedig majd a bíróság hirdet.

– A pénzügyi világválságot követő gazdasági visszaesést is figyelembe véve lát-e esélyt arra, hogy az elkövetkező időszakban jelentős munkahelyteremtő beruházások telepedjenek meg a városban?

– Egy térség vagy település jövőjét az határozza meg, hogy az ott élő emberek helyben találnak-e megélhetést, a fiatalok számára van-e jövő, megszerzett tudásukat tudják-e itt kamatoztatni. Ezért fontos számunkra a munkahelyek megőrzése mellett az újak teremtése. Nem újkeletű a törekvésünk, hiszen már 2004-ben is ez vezérelt bennünket, amikor elnyertük az „ipari park" címet, és több mint 200 millió forintból utat, vízelvezető árkot, ivóvízhálózatot, szennyvízcsatornát, elektromos energiahálózatot létesítettünk a területen. Ennek a fejlesztésnek köszönhetően már az ott tevékenykedő tizenhárom vállalkozás komfortosabb környezetben végezheti a tevékenységét és a kővágó üzem megkezdte működését az ipari parkban. Őszintén remélem, hogy a szalmatüzelésű erőmű megépítése tovább vonzza majd a befektetőket. Az önkormányzat a saját szűkös pénzügyi lehetőségeit figyelembe véve elkötelezett a gazdasági élet helyi szereplőinek támogatására. A tizenöt főnél kevesebb dolgozót foglalkoztató cégek létszámbővítését anyagilag is ösztönözzük és nettó 2,5 millió forint árbevételig a vállalkozásoknak nem kell iparűzési adót fizetniük. Készítettünk egy kiadványt – ehhez Szerencsről egy filmet is mellékelünk a reménybeli befektetőknek –, amelyben megjelöljük a beruházási célra rendelkezésre álló területeket a városban. A központilag meghirdetett vállalkozásösztönző pályázatokat igyekszünk eljuttatni az érintettekhez, bízva abban, hogy élnek a lehetőségekkel. Az önkormányzati beruházásoknál pedig – mint ahogyan tettük ezt eddig is – a jövőben is számítunk a szerencsi vállalkozókra. Ez bevételt és újabb munkahelyeket jelenthet a helyben élők számára.

– A helyi kereskedők viszont aggodalommal fogadták a Tesco és Lidl áruházak építését, féltve a saját forgalmukat, a megélhetésüket!

– Fenntartásuk érthető, ugyanakkor mindannyian tudjuk: ha nem Szerencsen, akkor bármelyik közelben lévő településen megépültek volna ezek a bevásárlóközpontok, hiszen környékünkön van bőven eladásra szánt ingatlan, a vevők válogathatnak. Ebben az esetben előfordulhatott volna, hogy nem a városról vásárolták volna meg az építési telket, és a helyi adót sem a város költségvetésébe fizetnék. A bevételekre szükség van a település üzemeltetéséhez, a közszolgáltatások minőségének a javításához. No meg a gazdálkodás stabilitásához, hiszen nem szabad elfelejteni, hogy a cukorgyár bezárásával kettőszáz millió forintos mínusszal kell számolnunk a büdzsében. A fentieken túl az áruházak munkalehetőséget is kínálnak, a különböző akciókkal pedig megkezdődött a verseny a vásárlókért.

– Aránylag friss a hír, hogy Ondon népszavazással döntenének a településrész önállóvá válásáról. Meglepte a kezdeményezés?

– Olyan gazdasági és társadalmi környezetben élünk, amikor az emberek végiggondolják, hogyan fejlődhetne még eredményesebben a lakóhelyük. Ondon az elmúlt időszakban számos fejlesztést valósítottunk meg. Az alig hatszáz lélekszámú településrésznek önálló, újonnan felépített óvodája van, az alsó tagozatosok helyben tanulnak, működik a napközi otthon, most újítjuk fel az egyházi tulajdonban lévő iskola épületét. Az idősek klubja gondoskodik a rászorulókról, házhoz szállítjuk az ebédet a jogosultaknak. Játszótereket alakítottunk ki a faluközpontban és az óvodában, felújítottuk az orvosi rendelőt, továbbra is biztosított a postai szolgáltatás. Tavasszal a főutca teljes újraaszfaltozása megtörténik és formálódik a település „főtere". Számos rendezvény színesíti az ott lakók életét. Megkezdődött a csapadékvíz elvezetése, aminek az első üteme 80 millió forintba került. Az idén átépítjük a ravatalozót és elkészítettük az óvodához kapcsolódó közösségi ház tervét. Mindezeket azért sikerült megvalósítani, mert Szerencs és Ond egy kasszából gazdálkodik. A mai szabályozás szerint, ha a településrésznek önállóan kellene biztosítania az intézmények fenntartását, az bizonyosan komoly nehézségekbe ütközne. És akkor még a fejlesztésekről nem is esett szó. Abban az esetben, ha Ond önállóvá válásával a külön önkormányzat létrehozása jobb lehetőséget nyújtana az ott élőknek, akkor a változtatást én elsőként támogatnám. De ma én nem így látom a helyzetet. Ezért megfontolt döntést és körültekintő mérlegelést javaslok a kezdeményezőknek. Ismerem az ondi embereket és tudom, hogy bölcsek. Nem hagyták soha, hogy a településüket bárki egyéni céljainak vagy politikai érdekeknek a szolgálatába állítsa.

– Szerencs lakosainak a száma Onddal együtt is tízezer fő alá csökkent, ami azt is jelentheti, hogy 2010-ben már nem körzetenként választunk önkormányzati képviselőket?

– Sajnálatos módon Európa, Magyarország és Szerencs népessége is évről évre fogy. A 2009. januári adatok alapján 9969-en laknak városunkban. Ezt a jelenséget sokoldalúan vizsgáltuk. Megnéztük Sátoraljaújhely, Sárospatak, Tokaj, Encs, Edelény népességszámának alakulását és hasonló tendenciát tapasztaltunk. Megállapítottuk, hogy az elköltözők és a Szerencsre telepedők aránya azonos. Ugyanakkor lényegesen kevesebb gyerek születik, mint évekkel korábban. Ez utóbbi okok között szerepel a lakosság összetétele, a családalapítás időbeni kitolódása, a gyermekvállalási kedv csökkenése, és az is, hogy jó néhány fiatal tanulmányainak befejezésével más településen képzeli el jövőjét, mert a nagyobb városokban vagy esetleg külföldön talál képzettségének megfelelő munkát. Ezért is kell egy vonzó, munkahelyet, megélhetést biztosító, kulturált kisvárosért dolgoznunk, ahol a normális emberi viszonyok is segítik a településfejlesztést. A választási törvény várhatóan 2010-ig nem változik, így azt gondolom, hogy a jövő év őszén majd elsősorban személyekre és nem pártokra fogunk szavazni. A polgármestert pedig az elmúlt évekhez hasonlóan továbbra is a város lakossága közvetlenül választja meg. Ekkor minősítik majd a szerencsiek az önkormányzat által elvégzett munkát.

Sárkány László

TANÁR ÚR! HOGY TETSZIK LENNI?

Szántó István (fotónkon) neve hallatán a legtöbb szerencsinek az egykori úttörőház jut eszébe. Hogy miért ez a párhuzam? Akik ismerik a napjainkban már nyugdíjas pedagógust, azoknak nem kell e sorokat magyarázni, s ha valaki nem tudja a választ, olvassa el az alábbi sorokat!

Szántó István 1942 januárjában született Tarcalon. Az általános iskola befejezése után a sátoraljaújhelyi gyümölcs- és szőlőtermelési technikumba jelentkezett.

– Miért pont a mezőgazdasági iskolát választotta? – kérdeztem beszélgetésünk elején Szántó Istvántól.

– Részben azért, mert nagyapám is, apám is szőlőtermeléssel foglalkoztak és akkor úgy gondoltam, folytatnom kell a családi hagyományt. Amíg éltek a szüleim, gondozták az ültetvényt, amikor meghaltak, a tarcali házat eladtuk, én pedig vásároltam egy motoros kapát és tovább műveltem a szőlőt. Akkor már Szerencsen éltem, és sok gondot jelentett innen kijárni a tokaji szőlőhegyre.

Amikor a technikumba kerültem, éppen 1956-ot írtunk. Tisztelem és becsülöm az iskola akkori igazgatóját, aki óvott minket minden rossztól. Az események miatt az iskolai tanítást ősszel be kellett szüntetni. Mindenkit hazaküldtek. Valamikor kora tavasszal kaptuk az értesítést, hogy újraindult az oktatás.

A középiskolát 1960-ban végeztem el, és az akkor még üzemelő mádi borpalackozóba kerültem gyakornoknak. Volt három hatalmas pincészet, óriási borforgalom és minden munkafolyamatot meg kellett ismernem. Tetszett nekem a tevékenység és 1962 tavaszán kineveztek pincemesternek. Naponta jártam be Tarcalról Mádra. Kezdetben vonattal, később motorkerékpárral, majd 1962 novemberében behívtak katonának. Ez úgy történt, hogy a szerencsi hadkiegészítő parancsnokságról Siska százados agitálni kezdett, hogy menjek tartalékos tiszti iskolába. Azt mondták, az alapkiképzés után már nem lesz rossz dolgom. Elvállaltam, így 1964-ig katona voltam Aszódon, Egerben, majd Szabadszálláson. Mivel nem volt kötelező a további szolgálat, 1964 novemberében leszereltem és visszamentem a palackozóüzembe dolgozni.

Úgy emlékszem, Éles Gábor volt akkor a járási KISZ-titkár és Eperjesi József volt a KISZ nevelési felelőse. Egyik alkalommal, amikor Jóska kijött a palackozóba, arra kért, hogy szervezzük meg a KISZ üzemi szervezetét, mivel sok fiatal dolgozott nálunk. Így is tettünk, majd én lettem a titkár, de nem sokáig, mert 1965 májusában ismét jött Eperjesi Jóska, aki újabb ajánlatot tett nekem: bejönnék-e dolgozni Szerencsre a járási KISZ-bizottságra? – kérdezte. Azt mondta, hogy szervezési feladatokkal, ipari, mezőgazdasági KISZ-szervezetek patronálásával kell majd foglalkoznom. Akkoriban 1500 Ft volt a fizetésem Mádon, itt 2000 forintot ajánlottak, és kaptam egy motort, hogy járjam a körzetet. Elvállaltam.

– Úgy tudom, időközben megismerkedett a feleségével.

– Igen. Ez akkor kezdődött, amikor a mádi borpalackozóban Fekete Endre megkért arra, hogy menjek el vele egy ismerőséhez, akit meg akar látogatni a bodrogkeresztúri vasútállomásnál. Emlékszem: volt ott egy népes család, Endre pedig azt mondta nekem, hogy egy óra múlva menjek vissza érte. Én addig Kisfaludra motoroztam, hogy meglátogassam a rokonokat. Amikor visszamentem, akkor láttam, hogy van ott egy fiatalabb lány, aki nekem nagyon megtetszett. Így kezdtem el csapni a szelet ennek a lánynak, aki 1970-ben a feleségem lett. Ebben az időben a KISZ-nél már nevelési felelős voltam, majd 1973-ban kineveztek az úttörőház vezetőjének.

– Az épület ott áll a fürdővel szemben. Ma már ismét az egyház tulajdona, de a helyiek most is úttörőházként emlegetik.

– Azt hiszem, ez így van jól. Nagy élet volt akkoriban itt. Mi a szomszédos társasházban laktunk, ha kellett, a szombatot, vasárnapot ott töltöttem. Építettünk tollaslabda pályát, aztán később, amikor leaszfaltozták az udvart, kitaláltuk, hogy lehetne itt egy jégpályát is létrehozni. Mivel én a közelben laktam, esténként lementem és locsoltam, hogy hizlaljam a jeget. Tóth Pali a postánál az erősítőüzemben dolgozott, ingyen és bármentve zenét szolgáltatott, mert annyira szerette a gyerekeket és szívesen segített. Aztán meg jöhettek a gyerkőcök, amikor csak akartak. Szombaton és vasárnap is vártuk őket.

– Ha jól tudom, 1991-ig dolgozott az úttörőházban, de 1989-től már tanított is.

– Igen, de ennek az előzménye, hogy időközben jelentkeztem a Nyíregyházi Tanárképző Főiskolára. A KISZ-es időszakban jutottam arra: ha már nevelési felelős vagyok, és van egy mezőgazdasági alapszakom, akkor ebbe az irányba kellene tovább tanulni. Így szereztem biológia–technika szakos diplomát.

Később bebizonyosodott, hogy érdemes volt előre gondolkodni. Hivatalosan 1991-ig dolgoztam az úttörőházban, de már 1989-től óraadó voltam a Bolyai iskolában. Zemlényi Zoltán úttörőcsapat-vezetővel nagyon jó volt a kapcsolatom, azután ő már mint igazgató mondta, hogy mehetek oda tanítani.

Nem is kellett messzire mennem, hiszen az úttörőház műhelyének két termében tartottuk a technikaórákat. Maczko Laci volt az egyik teremben, én meg a másikban. Amikor átmentem teljes állásba, már a biológiát is oktattam. Ott volt Hudák Pálné Gabika néni és Magdáné Zsuzsika, akikkel még volt lehetőségem együtt dolgozni. Szerettem a nyomukban járni, ellesni a fortélyokat.

– Sikerült új élményekhez jutnia a tanítás során?

– Mivel a biológiát imádtam, örültem, hogy Győrik Ferivel közösen sikerült megszerettetni a gyerekekkel a természetet, megláttatni velük a szépet. Elsősorban a simai kirándulásokon tudtunk ilyen élményeket nyújtani a diákoknak. Mercsák József, a Tokajbodrogzug Tájvédelmi Körzet vezetője ingyen és bármentve jött hozzánk éveken keresztül a táborba, és ha kellett, két napig mesélt a gyerekeknek. Gyalogtúrákat szerveztünk, megmásztuk a Tokaji hegyet, közben a tanulók megismerhették a különleges növényeket, amelyek csak azon a környéken találhatók. Ebben látom én a lényeget! A természet szeretetében, az élővilág megismerésében. Ha ezen a területen sikerült valami pluszt adnunk a diákoknak, akkor megérte.

– Pár éve pedig nyugállományba vonult.

– Amikor elértem a nyugdíjkorhatárt 2003-ban, úgy éreztem, hogy elfáradtam és befejeztem. Nem unatkozom mostanában sem. Az évek során lakást cseréltünk és ma már egy kertes családi házban élünk a feleségemmel. Két felnőtt fiunk van, az idősebbik Budapesten, a másik Szerencsen lakik a családjával. Eddig két unokával örvendeztettek meg minket.

Szeretjük a kertészkedést. A feleségem a virágokat, én pedig a szőlőt és gyümölcsfákat gondozom. **M. Z.**

A SZERENCSI HÍREK POSTÁJÁBÓL

Az olvasói leveleket a szerzők előzetes hozzájárulása nélkül, mondanivalójuk tiszteletben tartása mellett jelentetjük meg. Névtelen, címhiányos leveleket nem közlünk. A Szerencsi Hírek postája az olvasók fóruma, a közölt írások tartalmával a szerkesztőség nem feltétlenül ért egyet. Továbbra is várjuk észrevételeiket. Postacímünk: 3901 Szerencs, pf.: 85. Telefonszámunk: 47/561-180.

TERELJÉK MÁSFELÉ A BUSZJÁRATOT

Városunk fejlődése örömmel tölti el az itt lakókat. Ilyen, jó érzést keltő esemény volt a közelmúltban a benzinkutak szomszédságában az új hipermarket megnyitása, amelyhez külön autóbuszjárat közlekedik a vasútállomásról. Ezzel önmagában nem volna baj, de a buszok útvonalában a megfelelő alappal nem rendelkező, keskeny, a közműberuházásokat követően hepehupás, rossz állapotú Bocskai utca is szerepel. Az itteni házak nagy része régen épült, amelyeket már így is megviselt a forgalom. Az itt lakók nevében kérem, hogy módosítsák a járat útvonalát a megfelelő aszfaltburkolattal rendelkező, újabb építésű Eperjes utca irányába.

Szabó Sándor,
Szerencs, Bocskai út 16.

***

A lakossági észrevétellel megkerestük a polgármesteri hivatal építésügyi és városfejlesztési osztályvezető-helyettesét. Drizner József ismertette: a vasútállomás és a bevásárlóközpont között az áruházat üzemeltető cég és a Borsod Volán Zrt. közötti szerződés alapján március végéig próbajárat közlekedik ideiglenes útvonalon. A polgármesteri hivatal már jelezte az illetékeseknek a levélíró által is szóvá tett problémát. A határidő lejárta után megváltozik majd a buszjárat útvonala, amely az Eperjes – Pozsonyi – Nagyvárad utak érintésével ér majd ki a 37-es számú főútra.

MEGSZŰNT A HALÁLADÓ

A Magyar Demokrata Fórum (MDF) kezdeményezésére az Országgyűlés a közelmúltban eltörölte a sokak által „haláladóként" emlegetett örökösödési adót. Az MDF közel öt esztendeje küzdött azért, hogy az erkölcsileg leginkább megkérdőjelezhető öröklési illeték végre eltűnjön a hazai adórendszerből. Számtalan példáról tudunk mindannyian, amikor az örökösöknek ezen kötelezettség miatt kellett eladniuk a család vállalkozását, járművét, földjét, vagy végső esetben lakását is. Nem tartottunk egy olyan társadalmi terhet igazságosnak, mely az állam a családok nehezen megkeresett, évek alatt felhalmozott vagyonát, jövedelmét „adóztatja" meg még egyszer, ráadásul olyan módon, hogy a legelesettebbek szenvedik meg leginkább a terheit.

Az örökös akkor jogosult a mentességet igénybe venni, ha az illetéktörvény szerinti I-es örököscsoportba tartozik, tehát az elhunytnak (azaz az örökhagyónak) gyermeke, házastársa vagy szülője, valamint az örökhagyó háztartásában eltartott szülő nélküli unokája.

Az örökös által megszerzett örökrész tiszta értéke 20 millió forintig lesz illetékmentes. Ez több dolgot is jelent: egyrészt több örökös esetén mindegyikük örökrészére vonatkozik a 20 millió forintos mentességi értékhatár, másrészt az örökrész tiszta értékére, tehát a hagyatéki terhek (így többek között: az eltemettetés költségei, a közjegyzői eljárás díja, az örökhagyó fennálló tartozásai, stb.) levonása után fennmaradó értékre kell alkalmazni. Ezt a mentességet elsődlegesen az örökös vagy az örökösök által megszerzett lakástulajdon vagy a lakáshoz kapcsolódó vagyoni értékű jog illetékalapjának csökkentésére kell fordítani. Ugyanakkor a törvény úgy rendelkezik: ha a megszerzett lakás tiszta értéke nem éri el a 20 millió forintot – abban az esetben a 20 milliós összeghatárig (a lakás értékén felül, 20 millió forintig fennmaradó részben) az általános mértékű öröklési illeték alá eső más vagyontárgyak (pl. üdülő besorolású ingatlan, termőföld, nagyobb értékű ingóság, értékpapír, kötvény, részvény…) is mentesülnek az öröklési illeték alól.

A mentesség 2009. január 1-jén lép hatályba, ugyanakkor azt már alkalmazni kell az illetékhivatal előtt folyamatban lévő, de a törvény 2008. december 9-ei kihirdetésének napján még jogerősen el nem bírált ügyekben is.

Egy átlagos példa: Az örökhagyó után egy 12,5 millió forint értékű társasházi ingatlan és egy 6 millió forint értékű üdülőingatlan maradt, mint hagyatéki vagyon. Az örökhagyó örököse gyermeke. A korábbi szabályok alapján az öröklési illetékfizetési kötelezettség a társasházi ingatlanra 312 500 forint (2,5%-os illetékkel), míg az üdülőingatlanra 660 ezer forint (11%-os illetékkel), azaz mindösszesen 972 500 forint. A módosítást követően – figyelembe véve a 20 milliós mentességi értékhatárt – a fizetendő illeték mértéke 0 forint lesz.

Uray Attiláné
önkormányzati képviselő,
az MDF Szerencsi Szervezetének
elnöke

SZERENCSÉS ÉV NYEREMÉNYEKKEL

Közel 157,5 milliárd forintos árbevétellel zárta a 2008-as évet a Szerencsejáték Zrt. A társaság így több mint 13 milliárd forinttal túlteljesítette a 2007-es forgalmát – hangzott el január 22-én Miskolcon megtartott sajtótájékoztatón.

Veres István, a cég miskolci területi igazgatóságának a vezetője ismertette, hogy a legnagyobb növekedést a Tippmix produkálta. – A játék sikere elsősorban a nyereményvisszafizetési arány 60%-ról 75%-ra való emelkedésének és a nyári sporteseményeknek – labdarúgó Eb, olimpia – volt köszönhető – emelte ki az igazgató.

A számsorsjátékok közül a tavaly 20. születésnapját ünneplő hatoslottó emelkedett ki, amikor a 28 hétig tartó halmozódás után született telitalálat csaknem hárommilliárd forintot ért. Kiemelkedő volt a sorsjegyek forgalomnövekedése is, hiszen a rendkívül széles választékból mindenki megtalálhatta a neki tetszőt. A Szerencsejáték Zrt. 2008-as tervének jelentős túlteljesítéséhez a fogadásos játékok mellett az összesen 42 szerencseperces akciónap is hozzájárult, amelynek során többek között autók, utazások és egyéb értékes tárgynyeremények találtak gazdára.

A területi igazgatóság öt megyéje (Borsod-Abaúj-Zemplén, Hajdú-Bihar, Nógrád, Heves és Szabolcs-Szatmár-Bereg) az országos árbevétel ötödét könyvelhette el, ami 2008-ban 30,9 milliárd forintot jelentett. Ezzel szemben az igazgatóság területén 15,143 milliárd forintot fizettek ki nyereményekre. Az akciókban a régióban 21 autó, 175 darab készpénznyeremény (170,5 millió forint összértékben), 15 LCD televízió, pekingi utazás és öt darab, 700 ezer forint értékű vásárlási utalvány talált gazdára. A Szerencsejáték Zrt. fontos feladatának tekinti a szponzorációs tevékenységet is. A területi igazgatóság 2008-ban összesen 10 millió forint értékben támogatott alapítványokat és egyesületeket.

Eredményes évről számolt be a sajtó képviselőinek Veres István regionális igazgató (középen).

A sajtótájékoztatón elhangzott az is, hogy a játékkedv növekedésével egyre nagyobb azoknak a száma, akik nem veszik át nyereményeiket. Az országban összesen másfél milliárd forint nyeremény vár gazdára.

Az új év változásairól szólva Veres István hangsúlyozta, hogy a január 1-jétől a készpénzben felvehető kisnyeremények értékhatára 100 ezer forintról 200 ezer forintra emelkedett. Az ettől nagyobb összegű nyereményekhez a lottózókban benyújtott írásos igénylés után átutalással juthatnak hozzá a szerencsések. A 2009-es esztendő is számos akciót tartogat a játékosoknak. Minden hónapban várható a több napig tartó szerencseperces program, és folytatódnak a sorsjegy-akciók is, amelyek közül a Póker sorsjegyhez kapcsolódó játék már sikeres. Érdemes a nyeretlen sorsjegyekkel pályázni a játékosoknak, hiszen így is értékes, a Póker-játékhoz kapcsolódó tárgynyeremények találnak gazdára.

A VÁROSHÁZÁRÓL JELENTJÜK

Előző lapszámunkban ismertettük a december 22-ei önkormányzati ülés döntéseit. Helyhiány miatt a vita részleteit nem közöltük, amit most pótolunk.

Határozott a testület a 2009. évi szemétszállítási díjakról. Hercsik István, a Szerencs Térségi Hulladékgazdálkodási Közszolgáltató Kft. ügyvezető igazgatója ismertette: a város kezdeményezésére a korábban előre meghatározott 18 százalékos emelésnél jelentősen kisebb, 10 százalékos díjemelés szerepel a cég taggyűlése által elfogadott előterjesztésben.

Takács István a pénzügyi és városfejlesztési bizottság nevében korrektnek értékelte az ajánlatot, miután a szolgáltató társaság vezetésével áttekintették a díjcsökkentés lehetőségét. Megállapították, hogy az eszközpark majdani megújításához forrást kell teremteni, amire a bevételek biztosítanak fedezetet. Ezért a családoknak éves szinten kétezer forintos nagyságrendű többletköltséget jelentő hulladékszolgáltatási árakat elfogadásra javasolják.

Heves János arra volt kíváncsi, hogy az árkalkulációnál hogyan vették figyelembe az üzemanyagárak változását? Gál András túlzottnak tartotta a 10%-os emelést, amivel Bíró István is egyetértett. Egeli Zsolt sajnálattal jegyezte meg, hogy az önkormányzat pénzügyi bizottsága a javaslata ellenére nem ismerhette meg a szolgáltató közgyűlése előtt a tervezett díjak összegét, amelyeknek az érdemi befolyásolására a képviselő-testületnek nem maradt lehetősége. Visi Ferenc szorgalmazta, hogy a vállalat mindenfajta szemetet szállítson el. Suskó Viktor azt tette szóvá, hogy a cégcsoport Zemplénben olcsóbban szolgáltat, mint Szerencsen és a környező településeken. Vaszily Miklós szerint elfogadható az új díj, ha a szolgáltató a zöldhulladékot is elszállítja. Koncz Ferenc ugyancsak a térségben alkalmazott eltérő díjakra kérdezett rá és évi kétszeri ingyenes lomtalanítást javasolt.

Hercsik István kiemelte, hogy hulladékgazdálkodás színvonala az elmúlt nyolc évben számottevően emelkedett. Az önkormányzatoknak lehetőségük van díjkompenzációra és ahol a 120 literes gyűjtők mellett 60 literes edényeket is alkalmaznak, ott másként alakul az ürítési költség. Az eltérések ezekből adódnak. A zöld nyesedékek és a fű elhelyezésére a hulladékudvar szolgál, amit a várossal közösen 71 millió forint ráfordítással hoztak létre a lakosság kiszolgálása érdekében. Az ügyvezető igazgató hangsúlyozta: az évi egyszeri lomtanítás költsége beépült a díjba, azért külön nem kell fizetni. Rónavölgyi Endréné egyetértett azzal, hogy a pénzügyi és városfejlesztési bizottság már a szolgáltató cég taggyűlése előtt megismerje az új díjakat. Emlékeztetett, hogy a társaságban az önkormányzat is résztulajdonos, így az esetleges bevételkieséseket nekik kell kiegészíteni.

VITA A HELYI ADÓKRÓL

Következő napirendi pontként a 2009. évi helyi adókról szavazott a képviselő-testület. Rónavölgyi Endréné felidézte, hogy a város korábban intézményi átszervezésekkel megteremtette a kiegyensúlyozott gazdálkodás feltételeit. Sajnos azonban a cukorgyár bezárása és a pénzügyi válság hatásai az önkormányzat bevételeit is kedvezőtlenül érintették. A korábban felvállalt lakossági szolgáltatásokat nem szeretnék csökkenteni. Ezért néhány helyiadó-tételnél emelésre kényszerülnek, amit azonban úgy valósítanak meg, hogy az a kisvállalkozókat ne érintse. Az építményadó változása a nagyobb ingatlanok tulajdonosaira vonatkozik, akik a vállalkozások 7 százalékát jelentik. A telekadó emelése pedig mindössze 22 gazdálkodóra ró többletterhet.

Az építményadó esetében csak a nagyobb épületekkel rendelkező vállalkozások plusz megadóztatása történne. Ez azt jelenti, hogy a vállalkozók 93%-át nem érinti az építményadóemelkedés, 7%-ot viszont igen. Telekadó esetében pedig 22 adóalany van, akit érintene a változás. Hidegkúti Ákos a pénzügyi és városfejlesztési bizottság nevében az építmény- és idegenforgalmiadó-változást elfogadásra javasolta, a telekadónál azonban úgy gondolták, hogy 5000 m²-ig nem változna a fizetendő pénz összege. Sipos Attila a szociális és egészségügyi, Gál András pedig az ügyrendi és oktatási bizottság nevében elfogadásra javasolta az írásos előterjesztést. Visi Ferenc szerint vannak telkek, ahol nem működik vállalkozás, mégis vonatkozik majd rájuk az adóemelés. Ezen területek tulajdonosainak valamilyen támogatást kellene biztosítani. Egeli Zsolt kiemelte: a kisvállalkozóknak 2009-ben sokkal nehezebb lesz a sorsa. Takács István úgy vélte: sok szerencsi vállalkozás került nehéz helyzetbe az elmúlt időszakban, akik a helyi terhek további emelését már nem képesek elviselni. Az önkormányzat kasszájába befolyt adóforintok elköltését nagyon át kell gondolniuk, mert ebből a forrásból többletbevételre nem számíthatnak. Sipos Attila arra volt kíváncsi: amennyiben elfogadják a pénzügyi és városfejlesztési bizottság javaslatát, az mennyi megtakarítást jelent a vállalkozásoknak? Heves János alpolgármester szerint a bevételek mellett a költségvetés kiadási oldaláról sem szabad megfeledkezni, mert a közintézményeket működtetni kell. A tervezett adóváltozásokkal a kisvállalkozók nem kerülnek nehezebb helyzetbe. Hidegkúti Ákos szerint a 100 millió forintos adóbevétel lefaragása érdekében a képviselők mondjanak le a jövő évi tiszteletdíjukról. Felvetette, hogy a Városi Kulturális Központ és Könyvtár 70 millió forintjába kerül az önkormányzatnak, az intézményt működtetésre át lehetne adni a megyei közgyűlésnek. Az Egyesített Szociális és Egészségügyi Intézmény pedig bérleti díjat kérhetne a rendelőintézet használatáért.

Koncz Ferenc az elhangzott javaslatok alapján nem látott biztosítékot arra, hogy a helyi adóváltozások a kisvállalkozásokat nem érintik majd. Véleménye szerint a nehéz helyzetben le kellene mondani a városközpont grandiózus átépítéséről és ehelyett munkahelyteremtő beruházásokat kellene megvalósítaniuk. Uray Attiláné kiemelte: a kulturális központ kis költségvetéssel dolgozik. A helyi művelődés jelenlegi színvonalából nem szabadna engedni a költségvetési támogatás csökkentésével. Takács István szerint ha az állam megfelelően támogatná a kulturális életet, akkor nem kellene az önkormányzatnak több tízmillióval finanszíroznia költségvetéséből egy olyan intézményt, amely a város lakói mellett számos más településen élők szórakoztatását és hasznos időtöltését szolgálja.

Rónavölgyi Endréné szerint a város és a környező települések számára a meglévő vállalkozások megerősödése és új befektetők idetelepülése biztosíthat jövőt. Ennek elősegítése a képviselő-testület valamennyi tagjának feladata nemcsak szóban, hanem cselekedetekben is. Az önkormányzat 2,5 millió forint nettó árbevételig eddig is mentesítette a kisvállalkozásokat az iparűzési adó megfizetése alól. Ez a városban működő összes vállalkozás 50 százalékát érinti. A jelenlegi helyiadótervezet csak a nagyobb ingatlanokkal rendelkező gazdálkodókat érinti. A polgármester a telekadónál nem értett egyet az 5000 m²-es limittel, mert a városnak minden adóforintra szüksége van. Béni Gyula adócsoport-vezető szerint az 5000 m² feletti határ 9 adózót érintene és a változtatás 1,5 millió forint adóbevétel-kiesést eredményezne. Bíró László jegyző kiemelte: a szerencsi önkormányzat nem alkalmazza a vállalkozásokra kivethető kommunális adót, amit a foglalkoztatottak után kellene fizetni. Az erről való lemondás is mutatja, hogy az önkormányzat törődik a helyi vállalkozásokkal. A jegyző kiemelte: Szerencsen több száz adózó van, akiknek a döntő többsége fegyelmezetten teljesíti a kötelezettségét. A város normális adóstruktúrával rendelkezik, megfelelő kedvezményekkel.

TERMÉSZETBEN BIZTOSÍTJÁK AZ ELSŐ TÁMOGATÁST

Több helyi rendelet felülvizsgálatáról, a jogharmonizáció keretében történő módosításáról hozott döntést január 22-ei ülésén a szerencsi önkormányzat. Az ügyrendi és oktatási bizottság különösen a haszonállattartás szabályozásának az alapos áttekintését szorgalmazta a belvárosban helyenként érezhető kellemetlen szagok megszüntetése érdekében. Vaszily Miklós a kóbor kutyák magas száma miatt a jószágok és gazdáinak azonosítására chipes nyilvántartó rendszer bevezetését szorgalmazta.

Elfogadta a képviselő-testület a 2009. évi képzési tervét. Gál András az ügyrendi és oktatási bizottság nevében igényként említette, hogy a képviselők tapasztalatszerzés céljából vegyenek részt egy Szerencshez hasonló nagyságrendű város önkormányzatának ülésén. Visi Ferenc a képzések előadóinak személye iránt érdeklődött. Bíró László jegyző kiemelte: az egyes témakörök felelősei elsősorban a helyi polgármesteri hivatal munkatársai lesznek. Természetesen nem zárkóznak el megyei vagy minisztériumi szakemberek meghívásától sem, de igyekeznek a költségekkel takarékoskodni. Az előterjesztést az önkormányzat Hidegkúti Ákos tartózkodása mellett elfogadta. A oktatási programban többek között a közigazgatás felépítése és működése, az államháztartás, a személyes adatok védelme és a közérdekű adatok nyilvánossága, valamint európai uniós ismeretek szerepelnek.

Kiegészítette a testület a gyermekvédelmi és gyámügyi ellátásról szóló rendeletét. Az új szabályozás szerint a helyi önkormányzat a jogosultaknak pénzfizetés helyett természetbeni juttatásként biztosítja az óvodáztatási támogatás első részletét. Cipők, ruhák és tisztasági csomag vásárlásával járulnak hozzá a hátrányos helyzetű gyerekek esélyegyenlőségének javításához. Sípos Attila a szociális és egészségügyi bizottság álláspontját ismertetve támogatta az előterjesztés elfogadását. Koncz Ferenc a természetbeni juttatással egyetértett, magával az óvodáztatási támogatás bevezetésével azonban nem. Hidegkúti Ákos arra volt kíváncsi, hogy ez a juttatás milyen többletkiadást okoz a helyi önkormányzatnak.

Porkoláb Béláné, a polgármesteri hivatal közigazgatási osztályvezetője kiemelte: az óvodáztatási támogatásnál az első, húszezer forintos összegnél van lehetőség természetbeni juttatásra. Az ezt követő, esetenként és gyermekenkénti tízezer forintokat már pénzben kell biztosítani a jogosultaknak.

A rendelet-kiegészítést Danyi László tartózkodása mellett fogadta el a testület. Hidegkúti Ákos nem vett részt a szavazásban.

Módosította a településrendezési tervet az önkormányzat annak érdekében, hogy az ondi tanyához vezető bekötőút mentén sportlőtér létesülhessen. A változtatással Takács István, Gál András és Sipos Attila tájékoztatása szerint a pénzügyi és városfejlesztési, az ügyrendi és oktatási, valamint a szociális és egészségügyi bizottságok egyetértettek. Danyi László támogatásáról biztosította a kezdeményezést, amely a helyi idegenforgalom és vendéglátás érdekeit is szolgálja. Visi Ferenc a lőszerhasználat veszélye miatt fogalmazta meg az aggodalmát. Bíró László jegyző ismertette: a sportlőtéren sörétet használnak, ami nem repül ki a területről.

Ugyancsak egyhangúlag született döntés a településrendezési terv cukorgyárra vonatkozó részének módosításáról. A változtatás célja, hogy ezer négyzetméternél kisebb telek kialakítását is lehetővé tegyék a területen, ami után érdeklődés mutatkozik.

FEJLESZTENÉK A SIMAI TÁBORT

Kisebb vitát kavart a simai tábor fejlesztésére benyújtandó pályázatról született korábbi döntés módosítása. Szabó Lászlóné, a polgármesteri hivatal építésügyi és városfejlesztési osztályvezetője ismertette: az igényelhető támogatás mértéke miatt a korábban tervezett fejlesztésekből a tábor területén új ebédlő és konyha építése valósítható meg. A bruttó 45 millió forint pályázati juttatáshoz 15 millió forint saját erőt kell biztosítani. Bíró István szerint nem volna szabad a veszteségesen működő táborra ennyi pénzt költeni. A létesítmény ugyan kedvezményesen fogad szerencsi fiatalokat, de a gazdasági váltságban egyre kevesebben fogják igénybe venni az itteni szolgáltatásokat. A tizenötmillió forintos önrészt fordítsák inkább a városra. Ha a tábor így nem tud működni, akkor fontolják meg annak eladását. Koncz Ferenc szerint éppen a ráfordítás eredményezhet konjunktúrát a simai létesítményben. A beruházás megfelelő menedzselés mellett meghozhatja az eredményt. A képviselő szerint a szerencsi beruházások a külsőségek felé mozdultak el, amelyeknek nincs hatása a város jövőjére. Hidegkúti Ákos szerint az egymillió forintos veszteség egy ilyen tábornál éves szinten nem számottevő összeg. A 15 milliós önrésszel megvalósított beruházás pedig hosszabb távon meghozhatja a gyümölcsét. Takács István szerint ugyan minden forintra szüksége van a városnak, de a szerencsi gyerekeket is fogadó simai tábor vesztesége elenyésző például a tanuszoda 35 millió forintos mínuszához képest. Gál András azt javasolta, hogy ne a tábort, hanem leromlott állagú jelenlegi konyhát és étkezőt értékesítsék a magas ingatlanárú községben.

Heves János arra hívta fel a figyelmet, hogy a 75 százalékos pályázati támogatás kedvező lehetőség, amit nem szabad elszalasztani. Fekete József szerint a kor igényeinek megfelelővé kell fejleszteni a tábort, amelyet a szerencsi gyerekek továbbra is kedvezményesen vehessenek igénybe. Rónavölgyi Endréné kiemelte: az elmúlt évtizedben nem volt pályázati lehetőség a simai tábor felújítására, emiatt romlott le a létesítmény állapota. Most 75 százalékos támogatással végre fejlesztések történhetnek akár úgy is, hogy a 15 millió forintos saját erőt értékesíthető ingatlan révén sikerül csökkenteniük. A létesítmény elsősorban a szerencsi és városkörnyéki gyerekek érdekeit szolgálja.

(Folytatás a 11. oldalon.)

HOZZÁSZÓLÁSOK, VÉLEMÉNYEK

Az önkormányzat legutóbbi ülésén a különfélék napirend alatt számos olyan képviselői észrevétel és vélemény fogalmazódott meg, amelyek közérdekűek.

Rónavölgyi Endréné jó hírként közölte, hogy a Bajcsy-Zsilinszky út felújítására 84 millió forint támogatást nyert pályázat útján a város. Állampolgári kezdeményezésre a településrész fejlődésének elősegítésére civil szerveződés formálódik Ondon, amit csak támogatni lehet. Koncz Ferenc ismertette: április 4-én a térségben félmaratoni futóversenyt tartanak a megyei önkormányzat közreműködésével, ami Szerencset is érinti. A sportesemény sikeres megszervezésében a város segítségére is számítanak. A Csalogány utcában a két, még meredek forgalomlassítót is ki kellene javítani. Hidegkúti Ákos lakossági jelzésre kérte a Tesco buszjáratának útvonal-módosítását, hogy az a keskeny Bocskai utcát ne érintse. A város Miskolc felőli bejáratánál hiányzik a Szerencs helységnévjelző tábla. Az új útberuházásoknál javasolja, hogy a gyalogátkelőhelyek környékét piros színnel jelöljék a nagyobb biztonság érdekében. Danyi László az Ond főutcáján keletkezett kátyúk betömését szorgalmazta az újraaszfaltozás folytatásáig. Javasolta, hogy a város honlapjára a falu története is kerüljön fel. Bíró István a megindult hóolvadásra tekintettel a Szerencs patak medrének a kitisztításáért emelte fel a szavát, mert félő, hogy az elgazosodott vízfolyás nem tudja majd elvezetni a várható áradást. Takács István szerint a főutca parkolási gondjaival foglalkozni kell az önkormányzatnak. A Takta utcába forgalomlassítóra volna igény. A képviselő több települést is példaként említett, ahol a szerencsinél sokkal alacsonyabb a telekadó, vagy egy négyzetméterenként egy forintért kínálnak területet az ipari parkban. Fekete József a volt 2-es ABC-nél lévő buszmegállónál szorgalmazott megoldást arra, hogy a járat beérkezésekor a gyerekek ne csapatostól vonuljanak keresztül az úttesten. Csak idő kérdése ugyanis, hogy emiatt mikor lesz baleset.

Rónavölgyi Endréné szerint mindenfelé kátyúsak az utak, a 37-es számú főút átkelési szakaszán is kerülgetni kell az autósoknak a gödröket. A befektetők Szerencsre csábítása érdekében az idén falinaptár helyett kiajánló prospektust és filmet készítettek, amelyben a beruházási célra hasznosítható szabad területek is szerepelnek. Ondon az útrekonstrukció során az aknafedlapok szintre emelésére is figyelmet kell fordítani. Az áruházi buszjárat útvonalát meg kell változtatni. Az olcsó ipari területekhez mezőgazdasági művelés alól kellene kivonni területeket, de a jelenlegi megyei területrendezési terv szerint a világörökségi területen ez csak igen indokolt esetben lehetséges.

RENDŐRSÉGI HÍREK

RABLÁS AZ ÉJSZAKÁBAN

Néhány szerencsés fordulat után több tízezer forint nyereménnyel távozott a helyi szórakozóhelyről egy férfi, akit hazafelé menet megtámadtak és brutálisan megvertek Szerencsen.

A 45 éves helybéli lakos január 9-én este a lakóhelyéhez közeli vendéglátóhelyen nyerésben volt a játékgépnél. Amikor úgy érezte, hogy vége lehet a szerencséjének, a kerékpárjával fecskési otthona felé indult. A Szerencs patak hídjánál azonban megtámadták, több ütést mértek a fejére, majd elvették a nála lévő készpénzt és mobiltelefonját. A férfi még haza tudott menni, ahol mentőt hívtak hozzá, éjfél után kórházba szállították. Életét csak a gyors orvosi beavatkozás mentette meg, azonban maradandó sérüléseket szenvedett. A Borsod-Abaúj-Zemplén Megyei Rendőr-főkapitányság életveszélyt okozó testi sértés és rablás miatt indított eljárást az ügyben. Lakossági adatgyűjtés és az esettel kapcsolatos konkrét információk után kiderült, hogy a sértett nyerő szériájának egy 19 éves mezőzombori férfi is tanúja volt, akit a nyomozók rövidesen elfogtak, és gyanúsítottként bűnügyi őrizetbe vettek. A korábban már hasonló bűncselekmények miatt is többször büntetett fiatalembernek a Miskolci Városi Bíróság nyomozási bírája 30 napra elrendelte az előzetes letartóztatását.

IDŐSEKET FOSZTOGATTAK TARCALON

Az elmúlt év novemberében három olyan eset is történt Tarcalon, amikor időskorúakat raboltak ki ismeretlen tettesek. Az elkövetők minden esetben rátörték az ajtók az áldozatukra, akiket fenyegetéssel, esetenként veréssel kényszerítettek értékeik átadására. A bűnözők mindig gondoskodtak arról, hogy ne ismerjék fel őket: símaszkot, álarcot viseltek. A megfélemlített idős emberektől készpénzt és ékszereket vittek el több, összesen több mint félmillió forint értékben. A Tokaji Rendőrőrs járőrpárosa 2008. december 1-jén este tíz óra után Tarcalon felfigyelt egy gyalogosan, egymás mögött közlekedő háromfős csoportra, egyiküknél egy nagy méretű, sötét táska is volt. Az igazoltatott személy ruházatában többek között gumi- és szövetkesztyűk, a szemrésznél kivágott szövetsapkák lapultak, a táskában pedig egy 80 cm-es feszítővas volt. A trió tagjai részben beismerték a korábbi bűncselekményeket és negyedik társuk kilétére is fény derült. Azóta a két tarcali és két miskolci elkövető előzetes letartóztatásban várja sorsa további alakulását és az elvitt értékek nagy része is előkerült.

BESURRANÓ TOLVAJ

Tokajból érkezett a bejelentés a helyi rendőrőrsre: egy helyi férfi lakásán 2008 nyarától több alkalommal járt a besurranó tolvaj, aki fényképezőgépet, illetve készpénzt, legutóbb eurót vitt magával. A nyomozás során a tokaji rendőrök olyan információhoz jutottak, hogy a helyi P. J. nem sokkal az utolsó eset után eurót váltott be forintra. A férfi kihallgatása során elmondta, hogy őt az ugyancsak tokaji B. Z. kérte meg a tranzakcióra. Az utóbbi férfiról kiderült, hogy az elmúlt nyáron a sértettnél dolgozott néhány napig, így megfelelő helyismeretre tett szert a sikeres besurranásokhoz.

LEÜTÖTTÉK A NÉNIT

Pénzre volt szüksége két tarcali fiatalnak, ezért január 20-án a késő esti órákban bementek egy, a hetvenes éveiben járó idős asszony udvarára. Amikor a néni a megzörgetett ajtót kinyitotta, egy karóval leütötték, majd a lakásba vonszolva tovább bántalmazták a begipszelt lábú sértettet. Pénzt követeltek áldozatuktól, miután nem kaptak, átkutatták a házat, végül zsákmány nélkül távoztak. A tokaji rendőrök másnap délelőtt előállították a rablással megalapozottan gyanúsítható 18 éves lányt és 16 éves fiút. A páros eleinte mindent tagadott, ám a közel hatórás kihallgatás után részletes beismerő vallomást tettet.

UZSORATÖRTÉNET KÉPREGÉNYBEN

A Borsod-Abaúj-Zemplén Megyei Rendőr-főkapitányság a „Nehéz út" címet viselő településbiztonsági program részeként fontosnak tartja a felvilágosítást. Ezt a célt szolgálja a január 22-ei, Miskolcon megtartott sajtótájékoztatón bemutatott uzsora elleni naptár.

A bűnmegelőzést szolgáló naptárat Dudás Péter és Gaskó Bertalan, a megyei rendőr-főkapitányság kommunikációs irodavezetője mutatta be a sajtó képviselőinek.

A kistelepüléseken jelentős számban élnek idős, magatehetetlen vagy többszörösen hátrányos sorsú emberek. A munkanélküliséggel sújtott vidéken gyakoriak az 50–100 százalékos kamatra adott kölcsönök. Az uzsorából többen meggazdagodnak, hiszen a tőkét nem képesek időben visszafizetni, ekkor pedig a tartozás duplázódik. Így már esély sincs az adósságtól megszabadulni, aminek viszont súlyosak lehetnek a következményei. Érkeznek a behajtók, akik az élet és testi épség elleni súlyos fenyegetésekkel szereznek pénzt a sértettektől. Ezt a szomorú történetet vezeti végig az első kölcsönkéréstől a tartozás erőszakos behajtásán át egészen a hatóság által ajánlott feljelentés megtételéig az uzsoranaptár – amelyet Dudás Péter, a B.-A.-Z. Megyei Rendőr-főkapitányság bűnmegelőzési osztályvezetője mutatott be a sajtó képviselőinek.

A Szociális és Munkaügyi Minisztérium támogatásával mintegy négymillió forintból 50 ezer példányban elkészült naptár Borsod-Abaúj-Zemplén megyén kívül eljut az ország több vidékére is, ahol gyakoribbak az uzsorával összefüggő bűncselekmények. Rövidfilm, videoklip, rádiós spot is készült, amelyeket az elektronikus médiumoknak ajánlja a rendőrség. A sajtón kívül a tömegközlekedési eszközök LCD monitorain is láthatók majd a figyelemfelhívó felvételek. Az elmúlt év decemberében az Országgyűlés módosította a Büntető törvénykönyvet. A kódexbe „Uzsora bűncselekmény" címmel új tényállás került be. Az követi el a bűntettet, aki a sértett helyzetét kihasználva, üzletszerűen köt olyan megállapodást, amely aránytalan ellenszolgáltatást tartalmaz, és ezzel a sértettet, illetve hozzátartozóját további súlyos nélkülözésnek teszi ki. A büntetési tétel 3 évig terjedő szabadságvesztés, de ha bűnszövetségben követik el, akkor 5 év a felső határ.

HAJNALI LAKÁSTŰZ

Szerencsen, egy családi házban keletkezett tűz január 12-én a hajnali órákban. A Táncsics utcai épület egyik szobájában gázüzemelésű Siesta kályhával, valamint elektromos hősugárzóval fűtöttek. Az utóbbi készüléket a függönyhöz, valamint az ágyhoz közel helyezték el. A tulajdonos még időben észlelte a tüzet, ami a függönyről terjedt át a környező bútorokra. A lakó még időben ki tudta vinni az udvarra a gázkészüléket, a szerencsi tűzoltók pedig rövid időn belül eloltották a lángokat. A szobában az ágy és a környezetében lévő bútorok égtek el, szerencsére személyi sérülés nem történt.

BŰNMEGELŐZÉSI JÓTANÁCSOK

A Szerencsi Rendőrkapitányság illetékességi területén az elmúlt időszakban emelkedett azon bűncselekmények száma, amikor az elkövetők lakatlan családi házakba törtek be, vagy elhanyagolt, ritkán látogatott ingatlanok udvaráról tulajdonítottak el értékeket.

Az ilyen porták különösen kedvelt célpontjai a bűnözőknek, mert könnyen kifigyelik, ha a környéken nincs mozgás, ha hosszabb ideje senki nem jár a használaton kívüli családi házakban.

A Szerencsi Rendőrkapitányság az ingatlanok tulajdonosainak figyelmébe ajánlja az alábbiakat:

* A szórólapok, reklámújságok akár naponta jelennek meg kéretlenül a postaládákban, vagy a kerítésünk réseibe dugva. Ezek felhalmozódásából arra lehet következtetni, hogy jó ideje nem nézte meg senki a postáját, nem szedte össze a szórólapokat, tehát nem lakik senki sem a házban. A tulajdonosok kérjék meg a szomszédokat, a környéken lakó barátokat, hogy napi rendszerességgel ürítsék ki a postaládát és szedjék össze a reklámújságokat.
* Az idei tél talán a havazásokról is emlékezetes marad. Ilyenkor, ha az ingatlanok előtt, vagy akár a kiskaputól a ház bejáratáig el van takarítva a hó, szintén napi mozgásra utal. Ekkor ismét jól jöhet a szomszéd segítsége.
* A családi házakat, lakásokat hosszabb-rövidebb időre üresen hagyó tulajdonosok a technika vívmányait is igénybe vehetik ahhoz, hogy megelőzzék a betörők látogatását. Egyszerű eszköz az időkapcsoló, amelynek segítségével el lehet érni, hogy bizonyos időközönként egyik másik helyiségben fel-, majd lekapcsolódjon a villany, működjön a televízió, azt a látszatot keltve, hogy tartózkodnak a lakásban.

Természetesen a legegyszerűbb módja a lehetséges károkozás megelőzésének, vagy csökkentésének, ha a tulajdonosok nem hagynak jelentős értékeket a lakatlan ingatlanokban.

RENDŐRSÉG, VÁROSŐRSÉG, POLGÁRŐRSÉG

Előre bocsátom, hogy nem vagyok a város lakója, de 30 évig ott dolgoztam. Rendszeres olvasója vagyok a Szerencsi Híreknek, ebből tudtam meg, hogy az elmúlt évi november végi közmeghallgatáson az egyik hozzászóló felvetette, hogy városőrséget kellene létrehozni, működtetni Szerencsen. Nem tudom, hogy ki volt a javaslattevő, és azt sem, hogy mennyire ismeri a városőrség tevékenységét, működésének feltételeit. Olvasói levelemet nem is neki szánom, hanem a település azon lakóinak, akiknek nincsenek információik a részletekről, mert „az ördög a részletekben rejlik"!

A történet ott kezdődik, hogy Budapest egyik kerülete után Miskolcon, az Avas városrészben tavaly december 1-jétől kísérleti jelleggel városőrség működik. Tudni kell, hogy ezt a szolgálatot egy személy- és vagyonvédelmi kft. látja el, amely kivonult az utcára, a közterületre, jobb közbiztonságot, nagyobb állampolgári védelmet ígérve. Rendszeresen járőröznek a veszélyeztetett területeken, formaruhában, gázspray-vel és gumibottal felszerelkezve „szolgálnak és védenek." Semmilyen hatáskörük, intézkedési joguk nincs, puszta jelenlétükkel előzik meg, szakítják meg a jogsértéseket. Ha valamilyen rendellenességet észlelnek, akkor azt jelzik az érintett hatóság felé, a rendőrségnek. A 30 fős városőrség teszi ezt havi 10 millió forintért, amit a miskolci önkormányzat fizet ki nekik, ebből fedezik a városőrök bérét, fizetését és egyéb működési költségeket. Ha elfogy a pénz, akkor odébbállnak.

Úgy gondolom, hogy Szerencs közbiztonsága nincs olyan rossz, hogy városőrségre lenne szüksége. A helyi rendőrkapitányság állománya, szorosan együttműködve az önkormányzattal, a törvénytisztelő lakossággal és a polgárőrökkel garancia lehet arra, hogy elfogadható biztonságot, rendet tartson fenn.

Apropó, polgárőrség! A polgárőrök önkéntesek, szabadidejük terhére, bér és fizetés nélkül teszik ugyanazt, amit a városőrség tagjai. Döntő többségében az általuk befizetett tagdíjból, pályázatokból, az önkormányzat évi néhány százezer forintos támogatásából finanszírozzák a működésüket. A legnagyobb különbség a városőrség és a polgárőrség között az, hogy az utóbbiak maradnak, és akkor is végzik munkájukat, ha elfogy az önkormányzati támogatás. Tisztelt hozzászóló, olvasó! Önre, önökre bízom, hogy levelemben leírtak után hogyan döntenek! Gondolom, hogy a fentiekből kitűnt, hogy én városőrségellenes vagyok.

Bujdosó Ferenc

HÍREK A POLGÁRŐRÖK ÉLETÉBŐL

A KISTELEPÜLÉSEK BIZTONSÁGÁÉRT

Az Országos Polgárőr Szövetség 2009-ben is a kistelepülések biztonságának javítására, erősítésére kéri fel a megyei szövetségeket, a polgárőr- egyesületeket. Ennek indoka az, hogy az elmúlt évben tovább romlott a lakosság szubjektív biztonságérzete, nőtt a kistelepüléseken élők, főleg idősek, egyedülállók veszélyeztetettsége, áldozattá válásuk lehetősége.

ÜNNEPI ÉVZÁRÓ KÖZGYŰLÉSEK

A 2008-as esztendőt több polgárőr egyesület ünnepi közgyűléssel zárta. Volt, ahol a helyi egyesület tagjai vendégelték meg azokat a helyi gazdálkodókat, egyéni támogatókat, akik az egyesület működéséhez segítséget nyújtottak az elmúlt esztendőben (pl. Tiszalúc). Máshol a helyi önkormányzat látta vendégül az önkéntes bűnmegelőzőket, szerény karácsonyi csomaggal is elismerve a polgárőrök munkáját (pl. Taktakenéz). Újcsanáloson is fehér asztal mellett, kötetlen baráti beszélgetés közben elevenítették fel az eltelt esztendőben történteket. A közgyűléseken ott voltak a település vezetői, a rendőrség helyi képviselői, akik pozitívan nyilatkoztak a polgárőrökről, támogatásukról biztosították őket.

POLGÁRŐRSÉG ALAKUL ONDON

A szerencsi önkormányzat ondi közmeghallgatásán felmerült a helyi polgárőrség létrehozása a településrészen a biztonság javítására, a lakosság biztonságérzetének növelésére. A fórumon elhangzott szavakat tett követte: Danyi László önkormányzati képviselő, valamint két lokálpatrióta – Lengyel Lajos és Tóth Csaba – december 29-ére összehívta azokat, akik vállalják a polgárőri feladatok ellátását. A megbeszélésen több mint 30 helyi lakos nyilatkozott arról, hogy szívesen vesz részt a figyelőszolgálatban. A jelenlévők megbízták Lengyel Lajost, Tóth Csabát, Danyi Lászlót, hogy dolgozzák ki és készítsék el az „Ond Közbiztonságáért Polgárőr Egyesület" alapdokumentumát, a működéshez szükséges alapszabályt. Terveik szerint önálló, kiemelten közhasznú szervezetként kívánnak működni. Ünnepélyes alakuló közgyűlésüket január utolsó napjaira tervezik.

CSERKÉSZÉLET TÍZ ÉVE SZERENCSEN

(1934–1944)

Lord Baden-Powell világméreteket öltő cserkészmozgalma hazánkban az első világháborúig nem sarkallta az ifjúságot. A csíráiból kibontakozó eszme terjedését a háború is gátolta, Trianon ellenben lendületet adott a társadalmi egyesületek, egyletek, mozgalmak alapítására. A nagy lökést az 1926-os Megyeri Nemzeti Nagytábor visszhangja adta. Vidéken, a nagyvárosok kivételével, még a húszas évek végén is ellenérzéssel fogadták a „liliomfiúkat". Az úri réteg féltette gyermekeit a velük közösen táborozó szegényektől, a pedagógusok óvták diákjaikat az iskolán kívüli egyesületektől, az egyházak pedig saját befolyásukért aggódtak. Pedig a cserkészet nem új iskolát kívánt létrehozni, csak a régi hiányosságait akarta pótolni. Gyakorlati adaléka kívánt lenni a család, az iskola és az egyház nevelésének. Mindezen okokra vezethető vissza, hogy Szerencs gazdaközönsége, gyári munkásai, illetve kisiparos, kiskereskedő társadalma nem érdeklődött a cserkészet iránt.

AZ ALAPÍTÁS ÉVE

A szerencsi cserkészmozgalom iránti igény bizonyítékai az 1933-as dzsemborira elutazó, és onnan képeslapot küldő fiatalok. A gödöllői lapon Juhász János, görög katolikus tanító úrnak küldték üdvözletüket diákjai a negyedik világtalálkozóról. A fiúk még nem cserkészcsapat keretében, hanem egyénileg utaztak a világtáborba, hiszen komoly szervezkedés csak a következő évben volt a településen.

Bár az 1919/20-as tanévben tanfolyami szinten megalakult az állami polgári fiú és leányiskola, polgári iskolai rangra történő kinevezését csak 1925-ben kapta meg a vallási és közoktatási minisztertől. Az ezt követő években természetszerűleg a tantestület figyelmét az iskola szervezésével, felszerelésével kapcsolatos problémák kötötték le. Többek között ezzel is magyarázható, hogy a cserkészcsapat alapítása csak az 1934. október 30-ai tantestületi ülésen merült fel először. Az alapvető ok viszont az, hogy az év szeptemberében, a kiskőrösi állami polgári iskolától Szerencsre helyezték át Farkass Endrét, a magyar nyelv és történelem tanárát, aki a cserkészcsapat létrehozását felvetette. A tanár úr szervezőkészségének bizonyítéka, hogy a következő években aktívan bekapcsolódott város társadalmi életébe, és több jelentős pozícióra elnyerte a polgárok bizalmát. A helyi Polgári Lövész Egyesület és a Polgári Társaskör tagja, a Tenisz Egyesület ellenőre, később a Levente Egyesület alelnöke, a kassai cserkész kerület intézőbizottságának tagja, a Magyar Cserkész Szövetség (MCSSZ) zempléni szervezetének gazdasági ellenőre. A tantestület erre az időre már ismerte a mozgalom sikereit és megszavazta a cserkészcsapat létrehozását, valamint a szervező testületet. Elnökének György Antall igazgatót, tagjainak Hankótczy Antal és Marton László tanárokat választották. A javaslattevő kollégát a csapat szervezésével és irányításával bízták meg. A szerencsi 792. számú Ond vezér cserkészcsapat működését az MCSSZ második kerülete a 390/1934. szám alatt engedélyezte.

A tagtoborzás után, november negyedikén tartották meg első összejövetelüket, majd hetente kétszer két órai foglalkozásokon belső kiképző és gyakorlati munkát végeztek egészen áprilisig. Külön épületük nem volt, az iskola egy-egy szabad termében gyűltek össze, és felszerelésük is csak a minimális szükségleteket elégítette ki. A 18 fiú 1935. április 4-én az Apolló mozi nagytermében tett ünnepélyes fogadalmat. A cserkészeket Vörös István vármegyei főtitkár és a szülők nevében Valló József is köszöntötte. Ettől kezdve nem múlhatott el rendezvény cserkészek nélkül: a városi és egyházi ünnepeken díszőrséget álltak, iskolai ünnepélyek, vizsgák rendfenntartásában, és estélyek szervezésében vettek részt. Tavasszal a bekecsi határban lévő lőtéren ismerkedtek a sátorépítés nehézségeivel, amelyet az első kétnapos, a madarak és fák napjára rendezett próbatáborban tökéletesítettek. Megtanulták a tűzhelykészítés, főzés, sátorverés, rendrakás fortélyait. Itt gyújtották meg első tábortüzüket, melyet II. Rákóczi Ferenc emlékének szenteltek, előkerült a tárogató és megszólaltak a régi magyar nóták. A tábortüzek tükrözték vissza leginkább a cserkészet lényegét, az összetartozást, s a nemzeti életet. A következő években is gyújtottak ünnepi tábortüzet az Árpád-hegyen, a legnagyobbat Kassa visszatérésének alkalmából. A Felvidék visszacsatolása után vették fel a kapcsolatot a királyhelmeci polgári iskola cserkészcsapatával, s a barátságot odalátogatásuk alkalmával egy csapatzászló átadásával, és 50 darab ifjúsági könyvajándékkal pecsételték meg.

A város polgárai az év végére már nemcsak elfogadták a cserkészek jelenlétét, célkitűzéseit, hanem adományokkal is segítették nemes törekvésüket. A felszerelésre és csapatépítésre 253 pengő gyűlt össze. A támogatók értékelték a cserkészszellem bátorságra, tettrekészségre, önállóságra, meggondoltságra nevelését.

CSERKÉSZÉLET

„Mindenkinek a maga helyén vannak kötelességei, és bármilyen kicsinyek legyenek azok, fontos, hogy jól végezzük azokat" – Teleki Pál tiszteletbeli főcserkész őszinte gondolata szerint éltek a szerencsi cserkészek is. A mozgalom feladatainak teljesítése közepette olyan rendes, jellemes emberekké váltak, amely tulajdonságok nélkül nincs jó polgár és hazafi. A téli hónapokban a cserkészek nagy többsége a síelés elsajátítására fordította figyelmét. Tavaszi, egynapos portyázásaik alkalmával a meglátogatott településeken népies ének, tánc és jelenetekből álló műsort adtak. Hasznos anyagokat gyűjtöttek: vas- és fémhulladékot, használt cipőt, támogatták az árvízkárosultakat, a polgári iskola gazdasági kertjében napraforgót termesztettek.

Minden tanév az újonctoborzással kezdődött, melyet kirándulás, hadijáték és őrsi akadályverseny követett. A cserkészélet fontos állomásai voltak a próbák, amik magas követelményeket támasztottak az ifjakkal szemben. Ezt bizonyítja az is, hogy a polgári iskola több mint kétszáz fős tanulója közül, évente változó létszámmal, de csak 25-30 fő volt cserkész. Teleki Pál is gyakran mondogatta, hogy a cserkészet nem a tömegtermelésre dolgozik, hanem a minőségre. A fiúlélek igénye a különböző életkorokban más és más, ezért ennek megfelelően alakították ki a cserkészek próbarendszerét. Az állami elemi iskolában sokkal később, csak az 1939/40-es tanévben avattak először kiscserkészeket, apródokat, a nekik megfelelő elvárásokkal.

Karitatív tevékenységük rendszeresen visszatérő eseménye volt, hogy madáretetőket állítottak fel az iskola, illetve a népkert udvarán, és gondoskodtak a szárnyasok etetéséről. A cserkészek tízparancsolatához az állatok és a természet szeretete szorosan hozzátartozott. Minden év karácsonyán a Keresztény Misszió küldeményeit eljuttatták a címzettekhez, támogatták a szegényeket és nagycsaládosokat szeretetcsomaggal, feldíszített fenyőfával, kétkezi munkájukkal. Szintén jótetteik közé tartozott a közel 210 darab, saját kezűleg készített gyerekjáték szétosztása karácsonyra, az állami óvodások között.

Az év végi előadásokon rendszerint a nyári nagytáborokról, a cserkészek évi tevékenységéről számoltak be, ahol a szülőkön kívül a testvéregyesületek vezetői jelentek meg. Az ott elhangzottakat másnap az iskola tanulóifjúsága részére is megismételték. Színdarab bemutatása törvényszerű része volt minden ünnepi rendezvényüknek. Hadifogoly, Vadcserkész, Mikor a szikra lángra lobban, Szökevények, Cserkésztoborzó stb. Az előadásokon összegyűlt adományokat felajánlották egy helyi nagycsalád számára, karácsonyi ajándékként.

A cserkészeket évről évre meglátogatták a kerület vezető tisztjei, és munkájukat értékelték. Megfordult az Ond vezér csapatnál Korompai Győző, a második kerület vezetője, Harsányi József kerületi főtitkár, Szabó Károly vármegyei vezetőtiszt, akik a csapat tetteiről megbecsüléssel szóltak. A legértékesebb elismerést az 1943 júniusában idelátogató vitéz kisbarnaki Farkas Ferenc altábornagy, Magyarország főcserkésze mondta. Tiszteletére a Hősök kertjében a szerencsi Ond vezér, a monoki Fábry Ignác cserkészcsapatok és a helyi általános iskola Rákóczi Zsigmond apród cserkészei közös táborozást rendeztek. A látogatásról az Új-Hegyalja újság is részletesen tudósított. Megalakulásuk után, alig három évvel, 1937-ben a cserkészszövetség 700 pontra értékelte teljesítményüket, ezzel az ország első húsz csapata közé kerültek.

(Folytatjuk)

Orosz Kornél

Kéktúra XV.

ŐSAGÁRD, MAGYARKÚT

A Börzsöny és a Cserhát közötti területen fekszik ez a két kis település, melyeknek talán az a legnagyobb nevezetessége, hogy áthalad rajtuk a kéktúra útvonala.

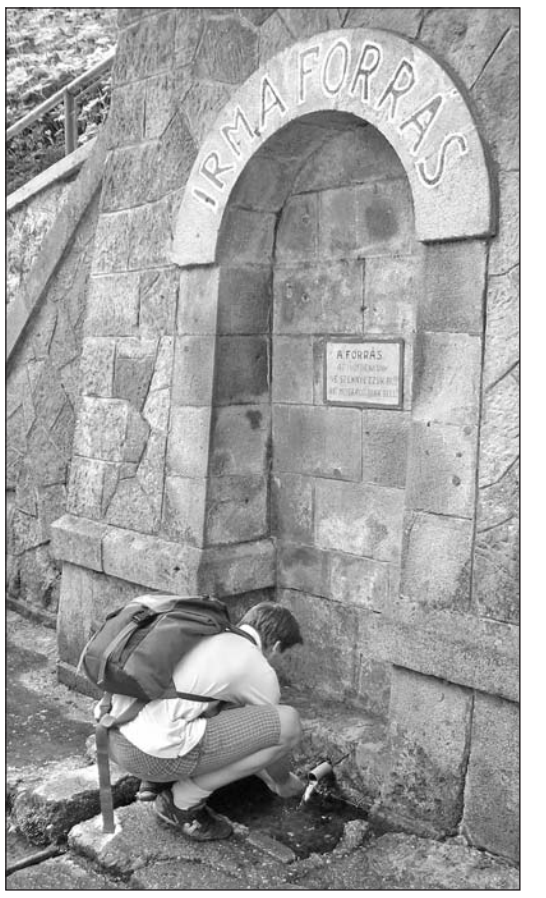

A túrafüzet számozásával ellentétes irányban haladtunk Ősagárd felé. A gerincen futó túraútról jobbra már jól látható volt a község, háttérben a Naszály heggyel. Még hosszan kellett volna mennünk egy V alakú úton, hogy megkerüljük a szakadékot. A meredek sziklamentes oldalon tarvágásos fakitermelés volt és jól beláttunk a völgybe. Kicsit késésben voltunk, így elhatároztuk, hogy lemegyünk. Helyenként úgymond nadrágféken, de lecsúsztunk a völgybe és a rövidebb másik oldalon felsétálva elértük a falut. Mint legtöbb helyen, itt is a kocsmában volt a bélyegző. Előtte lócák és padok voltak, ahová letelepedtünk. Hamar beszélgetés alakult ki az ott ülő helybeliekkel. A stílusukból ítélve egy kicsit csodabogaraknak tartották a turistákat, de ez számunkra nem volt újság. A végén viszont elszégyellték magukat, amikor kiderült, hogy alig tudnak valamit községük múltjáról. A túraatlaszunkkal bizonyítottuk, hogy egykor királyi vadászok éltek itt és agarakat tenyésztettek, amiből a község neve is ered. Mentségükre szolgál viszont, hogy a török időkben elnéptelenedett falut a XVIII. században szlovák lakossággal telepítették be. Ez az utcán járó főleg idősebb nők öltözékén napjainkban is jól látható. Legutóbb, amikor ott jártam, az utca fölött átfeszített hatalmas transzparens az Agarász Napok rendezvényeire invitálta az embereket. Egy pillanatra az jutott eszembe, hogy csak nem tőlem származik az ötlet? Itt töltöttük az éjszakát egy pazarul berendezett önkormányzati turistaszálláson, ami padlástér-beépítéssel létesült a községházában és fel van szerelve egy lépcsőkorlát mentén haladó mozgássérült-felvonóval.

A bejáratáson átesett márkás sportcipőmet lejtőn nem próbáltam ki és túra közben derült ki, hogy lehetne kicsit hosszabb. Ebből az következett, hogy lábam nagyujján mindkét köröm befeketedett, így másnap a Naszályt a piros jelzésen megkerültük és megmászását későbbre halasztottuk.

Katalinpusztán tartott pihenő után hamar Magyarkútra értünk, ami a 2,5 km-re fekvő Verőcéhez tartozik. Az Irma-forrásnál bélyegeztünk és úgy döntöttünk, hogy vonatra szállunk. A megállóhoz közeledve már többen várták a „piroska" vonatot, ami Vácra közlekedett. Előttünk egy fiatal pár haladt, akikkel a bélyegzésnél találkoztunk és váltottunk néhány szót. Szuper ruházat, térképtáska, GPS. Kicsit ducik voltak és egy rövid távot jártak be.

Az esőbeálló-szerű megálló épülete előtt a járda szélén ültek néhányan és előttük egy hallhatóan jó hangulatú fiatalember integetett egy sörösüveggel. Reklamált az érkezőknél, hogy nem hoztak legalább egy felest. Alkalmi ismerős párosunk angolosan, előre nézve haladt el előtte. Mintha azt gondolták volna, hogy mit képzel, hogy mer tegezni, amikor be sem mutattak egymásnak.

A vonatra várók is láthatóan feszült hangulatban tűrték a hangoskodást. Gondoltam egyet és reméltem, hogy ezzel a helyzet valahogyan enyhül. Amint odaértünk, mondom a fiatalembernek: – Abban reménykedtem, hogy megkínálsz minket, azért integetsz az üveggel. A válasz váratlan volt. „Tessék parancsolni!" – mondta, és a kezembe nyomta az üveget. Amint megfogtam, éreztem, elég súlyos, és nem régen vehette, mert még jó hűs volt. Jól meghúztam, majd visszaadva megköszöntem. „Egészségére!" – mondta vendéglátóm és a környezetben állók elmosolyodtak. A következő pillanatokban a vonat begurult a megállóba és felszálltunk.

(Folytatjuk)

Szádváry Gyula

HOL KÉSZÜLT A FOTÓ?

Játékunkban alkalmanként egy-egy szerencsi archív felvételt teszünk közzé lapunkban. Vállalkozó kedvű olvasóinktól most arra kérünk választ, hogy az 1963-as felvétel melyik intézmény sportpályáján készült? A megfejtéseket február 6-ig várjuk postai levelezőlapon (3901 Szerencs, pf.: 85.) vagy SMS-ben a 20/940-2066-os számra. A helyes választ beküldők között 2000 forintos vásárlási utalványt sorsolunk ki.

Az előző játékunk helyes megfejtése: Kossuth utca. A szerencse ez alkalommal Merczi Gyula, Szerencs, Magyar út 31. szám alatti olvasónknak és a 20/528-5726-os telefonszámról SMS-t küldő játékosnak kedvezett. Nyereményüket február 3–6. között, munkaidőben vehetik át a szerkesztőségben.

A játék folytatásához továbbra is várjuk olvasóinktól a több évtizeddel ezelőtt Szerencsen készült fényképeket, amelyeket sértetlenül visszajuttatunk a tulajdonosának. Elevenítsünk fel együtt településünkből egy-egy régi pillanatot!

IRODALMI MELLÉKLET

H • A • T
HEGYALJAI ALKOTÓK TÁRSULÁSA

HEGYALJAI ALKOTÓK TÁRSULÁSA
3900 Szerencs, Rákóczi-vár.
Postacím: 3900 Szerencs, Magyar u. 74.
Számlaszám:
Tokaj és Vidéke Takarékszövetkezet
56100048-11033358
(3525 Miskolc, Bajcsy-Zsilinszky út 18.)
Adószám: 18419991-1-05

Rendhagyó köszöntő

TISZTELT IRODALOMPÁRTOLÓ OLVASÓK!

A Hegyaljai Alkotók Társulása tagsága szeretettel köszönti Önöket, valamint testvéregyesületeink alkotóközösségeit: barátainkat. Nehéz, embert próbáló év következik ránk, és nemcsak a gazdasági recesszió várhatóan kiábrándító hullámverései miatt, hanem azért is, mert e hullámverések életigenlésünket is gyengíthetik, depresszióba, letargiába sodorva sokunkat. Az utóbbi években megtapasztalt, az egyes ember, a család, kisebb-nagyobb csoportok és közösségek közötti válságra gondolva, csak reménykedni tudunk abban, hogy mi, írogató emberek a kendőzetlen szó erejével: alkotásainkkal hozzájárulunk valamelyest e nehéz időszak átvészeléséhez. Feltett szándékunk, hogy sajátos eszközeinkkel mindent megtegyünk azért, hogy „talpon maradjunk", és hogy erre sarkalljuk minden csüggedő embertársunkat is.

„– Bajban ismerszik meg a barát!" – tartja egy régi mondás. Ennek szellemében tesszük „dolgunkat" immáron 14. éve, és tesszük tovább is önkéntesen vállalt „küldetésünket": visszük tovább Hegyalja és a magyar kultúra zászlaját… Csakúgy, mint évek óta rendszeresen, ezután is megtartjuk nemzeti és más (egyedi) ünnepeinket: könyvbemutatókkal, alkotótáborokkal, antológiával megörökítve az utókor számára is tetten érhető módon az időt.

Nem feledkezünk meg az idén sem a jeles évfordulókról, immáron elhunyt, illetve élő költőinkről, íróinkról. Többek mellett megemlékezünk a nagy nyelvújító: Kazinczy Ferenc születésének 250., a tragikus sorsú Radnóti Miklós 100., az egyetlen magyar irodalmi Nobel-díjas Kertész Imre, valamint Kányádi Sándor születésének 80. évfordulójáról is.

Tudjuk, hogy Magyarországon egyre kevesebb pénz jut a kultúrára; és még kevesebb a képzeletbeli hegy (a Parnasszus) lábánál élő és alkotó emberek megsegítésére. Mi, a Hegyaljai Alkotók Társulása tagjai még szerencsésnek is mondhatjuk magunkat, mert – hála Istennek! – Szerencs Város Önkormányzata és a Szerencsi Hírek közéleti lap folyamatos támogatását élvezhetjük 1995-ös megalakulásunk óta. Ezt – itt és most is – hálásan köszönjük! Köszönjük Kedves Olvasóink támogatását is azáltal, hogy megvéve e lapot, vagy a világhálón elolvasva az Irodalmi mellékletet, hallgatólagosan ugyan, de erősítik kulturális egyesületünk célkitűzéseit. Kívánjuk, hogy a 2009. év ne a válságról, a megosztottságról, a nehézségekről, hanem az élet kihívásaira adott egyértelmű, pozitív válaszokról szóljon majd.

Ehhez kívánunk olvasóinknak nagyon jó egészséget, megtartó-erősítő hitet.

A H. A. T. HÍRE

❍ A Rákóczi-vár lovagtermében 2008. december 11-én bemutattuk a Hegyaljai Alkotók Társulása és a Magyar Alkotók Internetes Társulása közös kiadásában megjelent Éltető forrás című antológiát, amely a Biblia éve és Wass Albert születésének centenáriuma jegyében íródott. Az ünnepségen a népes közönség válogatást hallgatott meg a kötetben szereplő alkotásokból a Bocskai gimnázium diákjai előadásában.

Kossárik Nándor

MÉGIS

Kétely, átok és gyanakvás
oly sokszor vert a porba minket.
Balga beszédek szemfedele
majd' eltakarta szíveinket.

Vágyak, álmok és remények
oly sokszor sáros sírba hulltak.
Álnok hiteknek harangjai
már temetésre is kondultak.

Öröm, mosoly és akarás
ezerszer tűnt már céltalannak.
Aranyat tettünk sárrá, földdé,
s szívünk köveket vélt aranynak.

Kínok, könnyek ölő súlyát
szívünkbe rejtve csak cipeltük.
S bolond kábának kikiáltva
jövőnket jönni mégis hinni mertük!

Gaál Ernő

ELMÉLKEDÉS

(Egészséges életmód)

1.

Aki elmúlt ötvenéves,
Annak már sok kínja van.
Kevés ember, ki e korban
Elégedett s gondtalan.

Bajok jönnek számolatlan,
Nem kímélnek senkit sem.
Találgatom, mi az oka?
Nem lehet ez véletlen…

Az orvosom szaktekintély,
Megkérdezi kedvesen:
Mennyit füstöl el naponta,
Árulja ezt el nekem?!

Sorra kerül az alkohol,
Akárcsak a kemény drog,
És megannyi mérgező szer,
Meg a nagyvárosi szmog.

De a mozgás egészséges
Életmódhoz tartozik,
Soká élhetsz, ha a szíved
Szorgalmasan dolgozik…

Egészséges táplálkozás
Szintén fontos, jó szabály;
Csak arra kell törekedni:
Izom nőjön, ne a háj!

Kis Barátom, ezek után
Mit mondjak én teneked?
Józan élet és a munka
Nyújtja meg az életed…

Mi tagadás: a sikerhez
Szerencse is kelletik;
Örökléssel, gének mélyén
Kódolt jövő rejtezik…

2.
Mellékdal
(szarkazmussal)

Ha ezután mégis meghalsz,
Számítottnál hamarabb,
Gondolkodj el ennek okán:
Odalenn a föld alatt!!

Maczkó Edit

ÚJÉVI GONDOLATOK

Egyszerű emberként élem a mindennapjaimat. Nem vonnak fel értem nemzeti zászlót, nem kapok megkülönböztetett érdemrendeket, csak élem a mindennapi kisemberek tiszta hitű életét.

Álmodozó típus vagyok.

Kedvemre lubickolok az álmaimban, miket olykor-olykor megvalósít a Mindenható.

Senki és semmi nem akadályoz meg abban, hogy lehunyt pilláimmal arról ábrándozzak, amiről éppen szeretnék. A vágyaimnak sem szabok határt, és más sem teheti.

Azt szeretem, akit éppen kedvem tartja, aki közel áll a szívemhez.

Ebben sem szab határt a sors.

A fájdalomból is jut, nem fukarkodik vele az élet.

Szeretek, szerethetek, sírok, bánatom van, minden fizetség nélkül. Ha jól belegondolok, mindenem megvan, amire ember vágyhat.

Álmok, vágyak, érzések, élmények, egyszóval – minden.

Ingyen kapom, nem kell érte fizetnem.

De minek is a sok pénz. A hűs kis patak nekem is csobog, a fürge halak is vígan fickándoznak benne nekem is, mintha maga a legmódosabb ember figyelt volna fel erre a mindennapi kis csodára. A mező virágai a nap érlelte réten, a szivárvány a kékre festett égen, ezer színben pompáznak nekem, minden ellenszolgáltatás nélkül.

Ez a bőtermő Föld, melynek minden porszeme aranyat ér, nekem is bőven terem, mert elvetem az utánpótlást.

A fecskék minden évben meglátogatnak, házunk eresze alján keltik ki a jövő nemzedékét. Az apró kis tücsök éjjelenként értem is ciripel. És a déli harangszó szentségében én is gyönyörködhetek áhítattal, miközben elmormolom imámat.

Mi kell hát?

Ezeket a javakat Isten mindenkinek egyformán adja, csak észre kell venni. Nem kell érte fizetség.

Néha elmorfondírozok azon, hogy a gazdag emberek fényes palotájukban, amit talán magányosan laknak, a kertjükben lévő úszómedencében, amiben csak a Nap fürdik meg olykor-olykor: tudják, hogy amivel többjük van, mind, mind érzelem nélküli kiváltság, nem egyéb.

Léleknélküli földi javak raktározói.

Vajon elgondolkodtak már azon, hogy annak a parányi hangyának is van lelke, amelyik hatalmasakat tud csípni dühében, ha megbolygatjuk nyugalmát, hogy órákig ápoljuk munkája gyümölcsét?

Lélek?

A legfontosabb láthatatlan, kitapinthatatlan, de nagyon érzékeny „szerkezet" az ember, az igaz ember életében. Van úgy, hogy fáj, és leginkább csak fáj, de ha egyszer is elégedett, feltöltődünk és a legcsodálatosabb érzés tölti el testünk minden kis zegzugát.

Egy megmagyarázhatatlan érzés, mit ingyen ád az ég.

Hát akkor mégis, minek a gazdagság?

Mire való a megszámlálhatatlan anyagi javak gyűjtése? Vannak emberek, akik nem tudják felfogni, hogy a fent említett apró kis csodák teszik széppé, gazdaggá az életet, mert hogy ez az igazi földi gazdagság.

Mindezt persze megkoronázza a Család, a gyerekek, az unokák, akik miatt élünk és belehalunk minden napba.

Ők azok, akik benne vannak minden rezdülésben, esőben és napsugárban, fájdalomban és féltésben, szeretetben és megértésben.

Benne vannak a nyárban. A tavaszban, a hóvirágban, az ősz minden zsugorában, minden élettel teli fában, és benne vannak a hófehér télben, mit Isten ma reggelre megadott nekünk.

Ezekkel az egyszerű gondolatokkal kívánok minden kedves olvasónak Boldog, Békés Új Esztendőt.

Szádváry Margit

ÚJÉVI JÓKÍVÁNSÁGOK

Mit kívánjak egész évre?
Legyen vendégünk a béke.
Sokszor menjünk születésre,
és csak ritkán temetésre.

Családoknak boldogságot,
igazságos gazdagságot,
segítőkész barátságot,
jól eltöltött szabadságot.

Kenyeret a kosárba,
malacot a karámba.
Erőt a sok munkába,
hogy ne legyen hiába.

Jól öltözött gyereket,
megérdemelt jegyeket.
Vidám embersereget,
s hogy egyenek eleget.

Ami fontos, egészséget
nyugalmat és békességet,
mindenkitől emberséget,
szenvedőknek segítséget.

KÖSZÖNET A MŰSORÉRT

Az antológia bemutató ünnepségén Gaál Ernő köszönti Balázs Beátát, a Bocskai gimnázium felkészítő tanárát.

Monok

HATÉKONYABB KÖZIGAZGATÁST

„Önkormányzati lehetőségek és esélyek 2009-ben" címmel rendeztek szakmai konferenciát január 16-án Monokon.

Bujdosó Sándor az önkormányzatiság aktuális problémáiról szólt. Mellette Szittáné Bilanics Erzsébet (balra), Szepessy Zsolt, Szabó Rita jegyző.

A tanácskozás résztvevői a szakminisztérium közigazgatási reformelképzeléseiről és a helyhatóságok idei finanszírozásáról tájékozódtak. A polgármesterek, jegyzők és önkormányzati dolgozók részvételével a község művelődési házában megtartott fórum résztvevőt házigazdaként Szepessy Zsolt polgármester köszöntötte. A rendezvény előadói az Önkormányzati Minisztérium vezető tisztségviselői voltak, akik a közigazgatási reform részeként a hazai önkormányzati rendszer tervezett változásairól szóltak. Mint azt Bujdosó Sándor szakállamtitkár kiemelte: a közel húsz éve kialakult struktúra több ponton is változtatásra szorul a hatékonyabb működés és a finanszírozhatóság érdekében. Többek között kevesebb polgármesteri hivatalra és a nagyobb önkormányzatok létszámának a csökkentésére volna szükség. Szittáné Bilanics Erzsébet főosztályvezető-helyettes ismertette, hogy a tavaly ősszel kirobbant pénzügyi és gazdasági világválság az önkormányzatok finanszírozását is hátrányosan érintette, mert az erre a célra az ország költségvetésében szereplő forrás az eredetileg tervezett kilenc százalék helyett ennek alig több mint harmadával emelkedett. A fórum résztvevői kritikát fogalmaztak meg az önhibájukon kívül forráshiányos önkormányzatok támogatását szolgáló pályázati rendszerrel kapcsolatban, ami azokat a településeket bünteti, akik a takarékos gazdálkodás érdekében létszámleépítéseket és átszervezéseket hajtottak végre. Javaslatként fogalmazódott meg, hogy ne csak az intézményfenntartói társulást létrehozó települések kapjanak többlettámogatást a gyerekek utaztatására, hanem azok is, ahol az iskola fogad bejáró diákokat.

A VÁROSHÁZÁRÓL JELENTJÜK

(Folytatás a 7. oldalról.)

Az egyik éven 1-2 millió forint a működési veszteség, a másikon általában ugyanekkora összegű nyereséget könyvelhetnek el. A polgármester leszögezte: többször fogalmazódik meg olyan vélemény, hogy az elmúlt időszakban presztízsberuházások valósultak meg a városban annak ellenére, hogy a tények mást igazolnak. Hiszen az elmúlt időszakban pályázati támogatással iskolafelújításokat végeztek, önkormányzati lakásokat építettek, megtörtént a volt községi fürdő rekonstrukciója. Ondon új óvoda létesült, fejlesztették az ipari parkot és a Tataysporttelepet, üzemel a tanuszoda és számos út kapott új aszfaltburkolatot. Előreléptek a csapadékvíz-elvezetésben, felújítottak orvosi rendelőket és gondozóházat is létrehoztak.

Ezek a beruházások a helyi emberek érdekében történtek és a város fejlődését szolgálták. Ide sorolható a világörökségi kapuzat is, amelynek a megvalósítására 95 millió forint támogatás mellett 5 millió forint saját forrást kellett a városnak biztosítani.

A simai tábor pályázatának módosítását a testület Bíró István tartózkodása mellett elfogadta.

FELFÜGGESZTETT KILÉPÉS

Utolsó nyilvános napirendi pontként a világörökségi területből történő kiválását kezdeményező határozat végrehajtásának felfüggesztéséről döntött a szerencsi önkormányzat.

Rónavölgyi Endréné polgármester kiemelte, hogy hosszú éveken át nem történt előrelépés a tokaji világörökséggel kapcsolatos szabályozási anomáliák megszüntetésével. Az elmúlt időszakban a területre vonatkozó új rendelkezések Szerencsen és környékén tovább szűkítették az iparfejlesztés lehetőségét, amivel szemben az önkormányzatnak fel kellett emelni a szavát. A képviselőtestület elmúlt decemberi döntése megmozgatta a korábbi állóvizet és az elmúlt hetekben folytatott egyeztetések bizakodásra adhatnak okot. A polgármester javasolta: amíg azonban nem születnek új, Szerencs érdekeit is figyelembe vevő rendelkezések, addig tartsák fenn a világörökségből történő kilépési szándékukat, de annak végrehajtását függesszék fel. Takács István elnök ismertette, hogy a pénzügyi és városfejlesztési bizottság ez utóbbival egyetért, amelynek a határideje 2009. október 31-e legyen. Koncz Ferenc szerint a városvezetés az elmúlt időszakban szétzúzta Szerencs tekintélyét, amiben a mostani előterjesztés egy újabb állomást jelent. A világörökség és Szerencs érdekeinek az egyeztetésében a parlament lenne a megfelelő helyszín. A világörökségi cím komoly elismerés, az ebben rejlő lehetőségeket központi forrás biztosításával ki kell aknázni. Az önkormányzat korábbi kilépési határozatát ne felfüggesszék, hanem vonják vissza. Takács István szerint az eset klasszikus példamondásra: Ha nem szóltak volna, bölcsek maradtak volna. Heves János alpolgármester szerint a megkérdezésük nélkül sorolták be a várost a világörökségi pufferzónába. Az önkormányzatnak Szerencs lakóinak az érdekét kell szolgálnia, ami ha a kilépés, akkor azt kell képviselniük. Ne nyugodjanak bele, hogy a fejük felett hoztak róluk döntéseket. Visi Ferenc megalázónak találta az előterjesztést, a korábbi határozat felfüggesztése véleménye szerint a legrosszabb variáció. Sipos Attila úgy vélte: aki a korábbi határozatot nem fogadta el, annak a mostani felfüggesztéssel nincs dolga. Sajnálja, hogy ide jutott az ügy. Akik korábban az erőművet ellenezték, most elkezdték félteni a világörökségi címet, amiért most már tárgyalni is készek. Bíró István a határozat végrehajtásának felfüggesztése helyett annak szüneteltetését javasolta. Fekete József szerint akkor tenné nevetségessé magát az önkormányzat, ha visszavonnák a korábbi határozatukat, amit az érintettek igenis komolyan vettek, hiszen másként nem történtek volna lépések a kompromisszum megkeresése érdekében. Bíró István ismertette: a Balaton mentén több település is aggódik a világörökségi cím esetleges elnyerése miatt, féltve a helyi iparfejlesztés jövőjét.

Rónavölgyi Endréné szerint nézőpont kérdése, hogy ki miként ítéli meg az elmúlt időszak eseményeit. Szerencs tekintélye attól függ, hogy a kezdeményezésüknek lesz-e eredménye. Amennyiben megszületik a mindenki számára elfogadható új szabályozás, akkor úgy ítélik majd meg, hogy a lakosság érdekeit szem előtt tartva sérthetetlennek hitt ügyekkel is szembe mertek menni. A polgármester szerint a világörökségi törvény elkészítésének felgyorsulása a kezdeményezésük egyik eredménye. Amennyiben az önkormányzat most feltételekhez kötötten felfüggeszti a kilépésről szóló határozat végrehajtását, akkor azzal a tárgyalási pozíciójukat erősíthetik.

A testület Visi Ferenc ellenszavazatával döntött a kilépés felfüggesztéséről, miközben Hidegkúti Ákos, Koncz Ferenc, Korondi Klára és Takács István nem vett részt a szavazásban (Egeli Zsolt korábban távozott az önkormányzat üléséről – a szerk.) A határozat 2010. január 31-ig van érvényben.

A tanácskozás végén zárt ülésen döntöttek a képviselők a város idei kitüntetettjeiről. **Á. A.**

Taktakenéz

ESZKÖZFEJLESZTÉS A KISTÉRSÉGI KÖNYVTÁRBAN

Működésének harmadik évét kezdte meg a 2007-ben megalakult Kistérségi Könyvtári Ellátó Rendszer, amelynek idén Monok belépésével összesen tíz település a tagja. Ebben az esztendőben tovább folytatódik a mozgókönyvtárak fejlesztése, amelynek keretében január 14-én Taktakenézre érkezett meg hat darab könyvespolc és egy nagy képernyős LCD televízió. A 200 ezer forintos eszközfejlesztés a helyi általános iskolában kialakított könyvtár munkáját segíti a jövőben.

Az új eszközöket Sági Zoltán kistérségi munkatárs adta át Molnár Tiborné iskolaigazgatónak.

ULTIVERSENY MEZŐZOMBORON

Hatodik alkalommal rendeztek ultiversenyt január 17-én Mezőzomboron. A szervezési feladatokat ez alkalommal is a helybéli Tokár József vállalta magára. A közösségi házban a mezőzombori önkormányzat támogatásával megtartott viadalra huszonnégy résztvevő nevezett. Az ultizók egyéni és csapatversenyben egyaránt szerepeltek. A 6 x 21 leosztású svájci rendszerű versenyen az alábbi helyezések születtek: I. Szűcs István (Taktaharkány), II. Nagy József (Szerencs), III. Tokár József (Mezőzombor), IV. Erdősi József (Abaújszántó), V. Lakatos László (Miskolc), VI. Szabó Lajos (Szerencs)

Csapatverseny: I. Szűcs István (Taktaharkány), Kékedi Imre (Legyesbénye), Tóth Sándor (Prügy). II. Lakatos László (Miskolc), Piroth György (Miskolc), Erdősi József (Abaújszántó). III. Nagy József (Szerencs), Nagy Olivér (Szerencs), Miklós István (Szerencs).

A résztvevők több településről érkeztek.

FÖLDGÁZ HELYETT BIOMASSZA

A napokban a Gazprom ismét megnyitotta a csapokat, és újraindította a gázszállítást Európa felé. Az orosz–ukrán gázvita azonban bármikor kiújulhat.

Az EU államainak importfüggősége és kiszolgáltatottsága a fosszilis energiahordozók tekintetében rendkívül magas. Ez a tény már önmagában is megköveteli az alternatív technológiák kutatását és alkalmazásának lehetőségeit. A megújuló energiaforrások felhasználásával megtörhető az oroszok gázmonopóliuma és a fosszilis energiahordozók tekintetében csökkenthető Európa importfüggősége. Ebben szerepet játszhatna a biomassza is, amely nemcsak a hasonló válságok elkerülését tenné lehetővé, de még a globális felmelegedést is lassítaná. Hol tart ma a biomassza kutatás-fejlesztés Magyarországon?

Egyes szakemberek szerint Magyarország kevésbé volna kiszolgáltatott helyzetben, ha kormányzati szinten is szorgalmaznák az olyan megoldásokat, amelyek mérsékelik vagy kiváltják a gázfelhasználást. Egyrészt az épületek korszerűsítésével, felújításával és újraszigetelésével csökkenthető a fűtési hőigény, másrészt pedig a biomassza alapú fűtőművek létesítése a földgáz helyettesítésének egyik lehetősége.

A jelenlegi gázvita tovább sürgeti a bioenergetikai és biomassza-kutatások gyorsítását, hiszen a legfontosabb cél az elméleti eredmények gyakorlatba történő mielőbbi átültetése. Az alternatív megoldás alkalmazásával lehetővé válna a hasonló válságok elkerülése. A munka azonban nem egyszerű, ezért olyan pionírokra van szükség, akik nem csak időt és energiát szánnak a fejlesztésekre, hanem jelentős anyagi ráfordítással rendelkeznek. Az egyik magyar példa erre a Károly Róbert Főiskola (KRF) által folytatott kísérlet, melynek keretében a felsőoktatási intézmény több tízezer hektárnyi területen termeszt energianövényeket, együttműködésben neves partnerekkel, többek közt a Mátrai Erőmű Zrt.-vel.

A biomassza az emberiség legrégebben használt energiaforrása, a növényi és állati szervezetekből származó, folyamatosan termelődő, energiatermelésre felhasználható anyagokat jelenti, de ma már a biomasszához sorolják a kommunális hulladékok szerves hányadát is – emelte ki Dinya László, a KRF tudományos és kutatási rektorhelyettese.

Nagy előnye amellett, hogy folyamatosan keletkező, megújuló energiakészletről van szó és az energianövények felhasználásakor keletkező szén-dioxidot a következő években a telepített növények fotoszintézissel beépítik magukba, így az a mennyiség kerül vissza a légtérbe, amelyet ezek a növények fejlődésük ideje alatt megkötöttek. Így nem csak gazdasági, de környezetvédelmi szempontból is óriási a biomassza jelentősége, hiszen lassíthatja a globális felmelegedést.

Egészségünkért

A MEGFÁZÁS, A NÁTHA ÉS AZ INFLUENZA

A téli hideg hónapokban gyakran találkozunk olyan emberekkel, akik köhögnek, törölgetik az orrukat és könnyes a szemük. A nátha, a megfázás, a hurutos tünetek egyre gyakoribbak, de ezeket nem szabad influenzaként értékelni.

A náthánál ugyanis nem jelentkeznek az influenza szinte kötelező tünetei: a magas láz és a jellegzetes végtagfájdalom. A nátha szinte magától gyógyul, elegendő pár napos pihenés, forró tea, ágynyugalom, vitamindús táplálkozás és sok folyadék fogyasztása. Ez az egyszerű megbetegedés orvosi beavatkozás nélkül megszűnik, és nem okoz szövődményt. A vírus okozta influenza ezzel szemben már veszélyesebb, mindenképpen szakszerű kezelést igényel, mert e nélkül gyakorta szövődmények kialakulásához vezethet. Ezért kell mindenképpen orvoshoz fordulni a tünetek megjelenésekor! A vitamindús táplálkozás mindkét esetben már a megelőzéshez is elengedhetetlen. A vitaminok pótlására a magas C-vitamin tartalmú citrusfélék: citrom, narancs, grapefruit és a kivi is alkalmas. A gyógyszertárakban kapható vitamin-komplexek igazán jó táplálék-kiegészítők, de vásárlásukkor a gyógyszerész tanácsát feltétlenül ki kell kérni! A náthás, eldugult orr a meleg, fűtött szobában nagyon kellemetlen érzést okozhat. A szárazzá vált levegő köhögésre ingerel, ezért fontos a szoba, a háló párásítása. A levegő megfelelő páratartalma védi az orr nyálkahártyáját, szabaddá teszi a légutakat. A kereskedelemben kapható párásító készülékek alkalmazása jó irányba befolyásolhatja egészségünket, de ha ezzel nem rendelkezünk, elegendő és jó hatású a legegyszerűbb módszer, az edényben tárolt víz a fűtőtest közelében. Az illóolajok közül a citrom, az eukaliptusz, a fenyő, a kakukkfű, a borsmenta használata hozzájárul a baktériumok, vírusok okozta megbetegedések megelőzéséhez, leküzdéséhez. A mentatea kortyolgatása segít megszabadulni az orrdugulás kellemetlen tüneteitől, de csökkenti a torok szárazságát, és gyulladáscsökkentő hatású.

A ködös, enyhébb időjárásban a baktériumok, vírusok erősebben támadnak szervezetünkre, így a megelőzésnek még nagyobb szerepe van.

Váradi Ferencné
dietetikus

DIETETIKAI SZOLGÁLAT

Minden páratlan hét hétfőjén (legközelebb február 9-én) a szerencsi rendelőintézetben Váradi Ferencné segítséget nyújt a személyre szabott diéta kiválasztásában, lehetőség van a felvetődő problémák egyéni megbeszélésére. A rendelés beutaló nélkül is igénybe vehető, társadalombiztosítási igazolványra azonban szükség van, és a várakozás elkerülése érdekében célszerű időpontot egyeztetni.

Rovatunk megjelenését az Oroszlán gyógyszertár támogatja.

AZ APEH IS KÉSZÍT ADÓBEVALLÁST

Az idei esztendőben a magánszemélyek megbízhatják az adóhivatalt, hogy készítse el az elmúlt esztendő személyi jövedelemadó-bevallását.

Az egyszerűsített nyilatkozatban az azonosításra vonatkozó adatokon kívül mindössze tizenöt kérdésre kell válaszolnia az adózónak. Tavaly több mint 447 ezer személyi jövedelemadó-bevallás érkezett az APEH Észak-magyarországi Regionális Igazgatóságához – hangzott el a január 15-én Miskolcon megtartott sajtótájékoztatón. Ponyiné Oszvald Katalin főosztályvezető (fotónkon) ismertette: ugyan folyamatosan növekszik az elektronikus ügyintézéseknek a száma, és sokan használják az adóhatóság honlapjáról letölthető nyomtatványokat, valamint ellenőrző programokat, azonban az adózók közül 115 ezren még mindig a papíralapú kitöltést választják. Ez utóbbinak az aránya az elmúlt időszakban emelkedett, mivel a munkáltatók közül egyre kevesebben vállalják, hogy elkészítik dolgozóiknak az adóbevallását. Bár korábban is választható volt az adóhatósági adómegállapítás, rövidebb nevén az ADAM, azonban ezzel kevesen éltek, mivel itt az adókedvezmény érvényesítése kizáró ok volt. Az idén az ADAM megszűnik és helyette kínálja az APEH az egyszerűsített adóbevallást, aminek az elkészítését megbízás alapján akár el is készíti a hatóság. Az választhatja az adózásnak ezt a könnyű, érthető és gyors formáját, akiknek az elmúlt adóévben kizárólag olyan bevallásköteles jövedelme volt, amelyből a kifizető adót vagy adóelőleget vont le és a magánszemély nem kért munkáltatói adómegállapítást. Azoknak a magánszemélyeknek, akik az egyszerűsített személyi jövedelemadóbevallás lehetőségével élnek, nincs más dolguk, mint a 0853_Ny jelű nyilatkozatot – ami beszerezhető az ügyfélszolgálati irodákon, vagy letölthető az APEH honlapjáról – ki kell tölteni, február 16-ig postára kell adni, illetve az ügyfélkapun keresztül vissza kell küldeni. Az adóhatóság a rendelkezésre álló adatok alapján április 30-ig elkészíti a személyre szabott adóbevallás-ajánlatot a 2008. évről és postán vagy elektronikusan eljuttatja az adózónak. Ha a magánszemély módosításokat vagy kiegészítéseket kíván tenni, akkor ezt jelöli, majd aláírás után, legkésőbb május 20-ig visszaküldi, amivel érvényes lesz az elmúlt évről az adóbevallása. A visszaigényelt adót viszont csak ezt követően, harminc napos határidővel, azaz 2009. június 20-ig postázza az APEH a megadott címre vagy számlaszámra.

S. L.

A CSILLAGSZÓRÓ HADMŰVELET

Hat hét alatt több mint 13,5 millió forint bírságot szabtak ki és húsz üzletet bezártak a Csillagszóró II. elnevezésű akció keretében az adóellenőrök Borsod-Abaúj-Zemplén, Heves és Nógrád megyékben. Az év végi ünnepekhez kapcsolódó, elsősorban a kereskedelmi és vendéglátóipari egységeket érintő ellenőrzéssorozat során az APEH Észak-magyarországi Regionális Igazgatóságának operatív adóellenőrei fokozottan vizsgálták a számla- és nyugtaadási kötelezettség betartását, a forgalmazott árucikkek eredetét és a foglalkoztatás szabályszerűségét. A kiválasztott célpontok bevásárlóközpontok, a frekventáltabb piacok, vásárok, szezonális jellegű kitelepülések és elárusítóhelyek voltak. A vizsgálatok kiterjedtek a színesfém-felvásárlókra, illetve autóbontókra is. A régió három megyéjében száz helyszínen mintegy 400 ellenőrzést végeztek az adóhivatal munkatársai. Tapasztalataik azt mutatják, hogy az adózók a nyugta- és számlaadásnál törekednek az önkéntes jogkövető magatartásra, amiben a fokozott hatósági jelenlétnek is szerepe volt. Bizonylatolási mulasztást mindössze az ellenőrzött vállalkozások 13 százalékánál tapasztaltak a revizorok. Ennél lényegesen kedvezőtlenebb eredményre jutottak a foglalkoztatásnál: az esetek több mint 30 százalékánál feketén dolgoztak a munkavállalók. Az adóhatóság tájékoztatása szerint idén februártól szigorodott a nyugtaadás elmulasztása, illetve feketefoglalkoztatás esetén a szankcionálás: a felelős személyek akár 500 ezer forint bírsággal is sújthatók. Az ismételt 60 napos üzletbezárás pedig az adószám-felfüggesztéssel is párosul.

Falugazdász

ŐSTERMELŐK FIGYELMÉBE!

* A szerencsi falugazdász irodán és a hozzá tartozó településeken megkezdték 2009. évre az őstermelői igazolványok érvényesítését. Ehhez az alábbi okmányok szükségesek: adókártya, lakcímkártya, személyi igazolvány, APEH által kiadott adószám, a termelő által használt területek helyrajzi számos jegyzéke, őstermelői igazolvány. Közös igazolvány esetén valamennyi tagnak az adataira szükség van. Felhívjuk a termelők figyelmét, hogy az igazolványok érvényesítésének határideje minden év március 20. Ebben az esetben az igazolvány január 1-jétől december 31-ig érvényes. A keletkezett költségszámlákat is januártól lehet figyelembe venni. Későbbi időpont esetén az igazolvány csak a tényleges érvényesítés napjától év végéig használható, így az esetlegesen korábban keletkezett számlák nem vehetők figyelembe. Ezen túl az addigi értékesítés árbevétele nem számít őstermelésből származónak és eltérő adózás alá esik.

* A mezőgazdaságban felhasznált gázolaj jövedéki adójának visszaigénylésével kapcsolatban kérünk minden igénylőt, hogy első lépésként a falugazdászokat keressék fel, ahol részletes tájékoztatást és új nyomtatványt kaphatnak.

* A történelmi bázisjogosultság 2009. évre történő változás átvezetésének határideje február 3. Az ehhez szükséges nyomtatvány a falugazdászoktól kérhető.

Petromán István falugazdász, körzetközpont vezető

KÖZÉRDEKŰ INFORMÁCIÓK

ÜGYFÉLFOGADÁS

POLGÁRMESTERI HIVATAL

Rónavölgyi Endréné polgármester: minden hónap első szerdáján, legközelebb február 4-én 8–12 óráig.

Bíró László jegyző: minden páros hét szerdáján 8–16 óráig, legközelebb február 4-én.

VÁROSI FŐÉPÍTÉSZ

Minden páratlan héten szerdán 10–13 óra között. Legközelebb február 11-én.

SZERENCSI VÁROSI ÜGYÉSZSÉG

Munkanapokon 9–15 óráig

Vezető ügyész: előzetes időpont-egyeztetéssel fogadja az ügyfeleket.

SZERENCSI VÁROSI BÍRÓSÁG

Elnök: csütörtök 9–11 óráig.

Végrehajtási ügyintéző, polgári és büntető iroda, valamint pénztár csütörtökön 8–15 óráig, a hét többi munkanapján 9–11 óráig.

Panasznap: minden héten csütörtökön 8–15 óráig.

SZERENCSI RENDŐRKAPITÁNYSÁG

Kapitányságvezetői fogadóóra: minden hónap első hétfőjén – legközelebb február 2-án 9–12 óráig.

A Szerencsi Rendőrkapitányság áldozatvédelmi referense – Vass Réka hadnagy – minden hónap első hétfőjén, legközelebb február 2-án 9–12 óráig tart fogadónapot.

Fegyverengedély ügyintézése hétfőn és csütörtökön 8–15.30 óráig Palik Zsuzsanna főhadnagy, engedélyügyi főelőadónál.

REGIONÁLIS MUNKAÜGYI KÖZPONT

Ügyfélfogadási idő: hétfő és szerda: 8–12 óráig, 13–15 óráig, kedd és csütörtök: 8–12 óráig, péntek: 8–11 óráig.

GYÓGYSZERTÁRAK NYITVA TARTÁSA

Január 26. – február 1.: Centrum: hétfő–péntek 7.30–19 óráig, szombat 7.30–11.30 óráig. **Oroszlán:** hétfő–péntek 8–19 óráig. **Alba:** hétfő–péntek 8–17 óráig, szombaton 8–12 óráig. **Szerencs (ügyeletes):** hétfő–szombat 8–20 óráig, vasárnap 8–19 óráig.

Február 2–8: Centrum (ügyeletes): hétfő–péntek 7.30–19 óráig, szombat 7.30–11.30 óráig. **Oroszlán:** hétfő–péntek 8–16 óráig, szombat–vasárnap 8–14 óráig. **Alba:** hétfő–péntek 8–17 óráig, szombat 8–12 óráig. **Szerencs:** hétfő–szombat 8–20 óráig, vasárnap 8–19 óráig.

Február 9–15.: Centrum: hétfő–péntek 7.30–19 óráig, szombat 7.30–11.30 óráig. **Oroszlán (ügyeletes):** hétfő–péntek 8–19 óráig. **Alba:** hétfő–péntek 8–17 óráig, szombaton 8–12 óráig. **Szerencs:** hétfő–szombat 8–20 óráig, vasárnap 8–19 óráig.

Címek, telefonszámok:

Alba gyógyszertár: Szerencs, Rákóczi út 102. Tel.: 47/361-530. **Centrum gyógyszertár:** Szerencs, Rákóczi út 75. Tel.: 47/ 362-054. **Oroszlán gyógyszertár:** Szerencs, Bekecsi út 8. Tel.: 47/ 361-433. **Szerencs gyógyszertár:** Tesco áruház. Tel.: 47/560-302, 560-303.

KÖZPONTI ORVOSI ÜGYELET

Telefonszám: 47/364-300.

KÖRZETI FÖLDHIVATAL

Szerencs, Kossuth tér 8. Pf.: 55. Tel.: 47/362-817, fax: 561-134. Ügyfélfogadási idő: hétfő és szerda: 8–12, 13–15 óráig. Kedd és csütörtök: 8–11.30 óráig. Pénteken az ügyfélfogadás szünetel.

ÁNTSZ KISTÉRSÉGI INTÉZETE

Hétfő és szerda: 8–15.30 óráig, péntek: 10–12 óráig. Kedden és csütörtökön az ügyfélfogadás szünetel. Sírnyitással és hamvasztással, valamint a gyógyszer-engedélyezéssel kapcsolatos ügyintézés: hétfő–csütörtök 7.30–16 óráig és pénteken 7.30–13.30 óráig. Családvédelmi szolgálat: hétfő: 9–15 óráig, kedd: 13–15.30 óráig, szerda és csütörtök: 9–13 óráig, péntek: 10–12 óráig.

APEH ÜGYFÉLSZOLGÁLAT

(Miskolc, Kazinczy út 19.) Hétfő 8–18 óra, kedd, szerda és csütörtök 8–12 óra, péntek 8–11 óra.

SZERENCSI IFJÚSÁGI INFORMÁCIÓS PONT

Szerencs, Rákóczi út 94. Tel.: Fekete Diána 20/802-0391, Király Judit 20/484-1013. Nyitva tartás hétfőtől péntekig 12–18 óráig, szombaton 14–16 óráig.

PÉNTEK DÉLUTÁNI ORVOSI ÜGYELET

Miután a központi orvosi ügyelet hétvégén péntekenként 19 órától kezdi meg a működését, ezért ezeken a napokon – eltérő munkaszüneti napok esetén az utolsó munkanapon – a szerencsi háziorvosok az öt városi felnőtt körzet valamelyikébe bejelentkezett lakosoknak 14–18 óra között rendelőjükben, 18–19 óráig pedig a lakásukon tartanak sürgősségi készenléti ügyeletet az alábbiak szerint:

Január 30.: IV. körzet (Spak László). Tel.: 47/361-203.
Február 6.: V. körzet (Gál Tamás). Tel.: 47/560-144.
Február 13.: I. körzet (Rohály Judit). Tel.: 47/362-638.

Sütő Szilveszter városi szakfelügyelő főorvos

AKKUMULÁTOROK LEG... LEG... LEGOLCSÓBBAN!

VILÁGSZÍNVONALÚ Ca/Ca technológiával!

Típusválaszték:

Személy- és tehergépjármű, motorkerékpár, japán típus, zselés, meghajtó, szünetmentes áramforrások, elektromos targonca akkutelepek

Minden típusú akkumulátorok és gépjármű töltésének ingyenes bevizsgálása.

AKCIÓ EGÉSZ ÉVBEN!

Szerencs, Kassa út 4.
Nyitva: H–P 8–16-ig. Ebédidő: 12–13-ig.
Tel.: 47/362–264,
30/294-6417, 20/981-6065.

E-mail: qakku@freemail.hu. Honlap: www.qakku.hu

Színvonalas szórakozási lehetőség Szerencsen, a Rákóczi út 95. szám alatt.

BOWLING CLUB

Unok a szürke hétköznapokat? Tedd színesebbé nálunk! Ha még nem próbáltad ki a bowlingozást, itt az idő!

Februárban a diákigazolvánnyal rendelkezők kedvezményesen használhatják a bowling pályát 2700 Ft helyett 900 Ft-ért, minden nap 13-19 óráig.

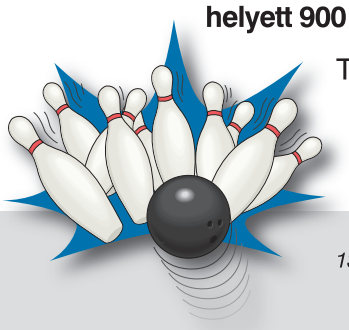

Többféle kikapcsolódást nyújtó játékok: kétpályás bowling, 9-es pool, biliárdasztal, asztali foci, sakk.

Nyitva tartás: vasárnaptól csütörtökig 13–23 óráig, péntek, szombat 13–02 óráig. Pályafoglalás nyitvatartási időben az 47/561-141-es telefonszámon.

FERROPROFIL

KIVITELEZŐ-SZOLGÁLTATÓ SZAKIPARI ÉS KERESKEDELMI KFT.

3909 Mád, Vasút út 1. Telefon: 47/548-003, 47/548-013. Telefon/fax: 47/348-357.

ZERTIFIKAT
DIN EN 729-2
Nr.:BB6/4451

TÜV CERT ISO 9002

● Acélszerkezetek gyártása, szerelése ● Beruházások, fejlesztések komplett kivitelezése ● Gépek, berendezések gyártása, szerelése ● Hengerelt, hegesztett csövek, csőidomok gyártása, szerelése ● Üzemek, üzemrészek felújítása, karbantartása ● Felrakóhegesztések ● Lv = 30 mm-ig történő lemezhengerelések ● Forgácsolás középesztergákon ● DP–200 síkesztergán történő nagy súlyú és méretű munkadarabok megmunkálása ● Marógépeken, gyalugépeken, sugárfúrógépeken végzett forgácsolások ● Komplett számítógépes ügyviteli szolgáltatások

---

BUZSIK AUTÓJAVÍTÓ

- teljes körű gépkocsijavítás
- motordiagnosztika, számítógépes hibakód-kiolvasás
- számítógépes futóműbeállítás
- fékhatásmérés
- lengéscsillapító-vizsgálat
- környezetvédelmi vizsgáztatás
- klímatöltés, -javítás, -tisztítás
- autóalkatrész-értékesítés
- autógumi-értékesítés, -szerelés

HB Autó-Kontroll Bt.
3900 Szerencs, Hidegvölgy út 27.
Telefon: 06-47/361-121. Mobil: 06-20/524-0050

Új Opelek kedvező áron, amíg a készlet tart.

Opel Astra 1.4 (90 LE) akár 3 099 000 Ft-ért.

discover OPEL

DAKAR COMPETITION DAKAR TRANSAM

www.opel.hu

Az ajánlatban szereplő modell átlagfogyasztása: 4,5–9,6 l/100 km, CO_2-kibocsátás (kombinált használat esetén): 120–230 g/km.

Az ajánlat az 5 ajtós Opel Astra Essentia 1.4 -es modellre vonatkozik. Az akció 2009. január 1. és február 15. között, illetve a készlet erejéig érvényes, és csak az akcióban részt vevő Opel-forgalmazóknál érhető el. A General Motors Southeast Europe Kft. és az akcióban részt vevő Opel-forgalmazók fenntartják a jogot az akció megváltoztatására, illetve visszavonására. A képek illusztrációk. Konkrét árajánlatokért, és a pontos részletekért kérjük, forduljon az akcióban részt vevő Opel-forgalmazókhoz. A feltüntetett árak ajánlott fogyasztói árak.

Opel Sajó
3527 Miskolc, József Attila út 82. • Tel.: (46) 507-391 • opelsajo@t-online.hu, www.opelsajo.hu

---

VELENCEI KARNEVÁL

2009. február 13–15. Indulás: Sátoraljaújhelyről.
Felszállás: Sárospatak, Szerencs, Miskolc, Budapest.
Jelentkezési határidő: 2009. február 5-ig.
Részvételi díj: **16 900 Ft/fő.**

Az ár tartalmazza az utazást és az idegenvezetés költségét.
Nem tartalmazza a kishajó díját és a belépőket.
Baleset-, betegség- és poggyászbiztosítás:
1050 Ft /fő/3 nap.

Valutaváltás kedvező árfolyamon!

ZEMPLÉN TOURIST UTAZÁSI IRODA
3900 SZERENCS, Rákóczi út 67.
Tel./fax: 47/362-952 Mobil: 30/9258-555
E-mail: zemplen.tourist@t-online.hu
Honlap: www.zemplentourist.hu

Eng.sz.: R-1787/1998

Fájl Szerkesztés Nézet Előzmények Könyvjelzők Eszközök Súgó

http://www.creativ-iso.hu/

Honlapok megfizethető áron!

Egyedi igényeket is kielégítő, weboldalak tervezését, készítését és karbantartását vállaljuk!

Lyon ess tagoknak: -5%

Januári akciónk!
(2009 jan. 3-31-ig!)

Az a megrendelőnk, aki nettó 60 eFt-ért rendel tőlünk bármilyen szolgáltatást egy 12 900 Ft-os ajándék játék szoftvert kap ajándékba, vagy 7500 Ft-ot levonunk a végösszegből!

Részletekért látogasson el a weboldalunkra:
www.creativ-iso.hu

Szolgáltatásaink:

*Honlapkészítés (akár részletre is)!
*Rendszeres weblap frissítés, karbantartás
*Kereső optimalizálás
*Online marketing
*Kód optimalizálás
*Arculat tervezés
*Képszerkesztés
*Számítógépek, laptopok telepítése (Hozott vagy nyílt forráskóddal rendelkező programokkal!)
*Asztali számítógépek javítása karbantartása

További részletekért keresse fel honlapunkat:

www.creativ-iso.hu

E-mail:

kalman.visoczki@creativ-iso.hu

Tel.:

06-30/7467-309

Kész

INGATLANKÖZVETÍTÉS
ELADÁSI AJÁNLATOK

SZERENCS

BOCSKAI U. 36. Glonczi: 875 m² területű, 2,5 szobás, komfortos családi ház. A vételár kifizetésekor azonnal birtokba vehető. Irányár: 8 500 000 Ft. Telefon: 70/260-1711.

ONDI ÚT 1/A. Tókészky: mintegy 120 m² alapterületű ikerházi lakás fele. Megfelelőség esetén beszámítanak elsősorban szerencsi, legalább 1,5 szobás társasházi ingatlant. Irányár: 15 900 000 Ft. Telefon: 20/334-3723.

KINIZSI ÚT 27. Mihalcsek Ernő: 885 m² telken 200 m² padlófűtéses családi ház. Beszámítanak miskolci, legalább 2 szobás társasházi ingatlant és szerencsi vagy Szerencs környéki kisebb kertes ingatlant, esetleg komfortos, maximum 2 szobás társasházi lakást. Irányár: 16 500 000 Ft. Telefon: 20/389-7679, 47/363-424.

RÁKÓCZI U. 118. III. em. 10. ajtó: 55 m² alapterületű társasházi lakás. Mágneskártyás bejárat. Azonnal beköltözhető. Irányár: 7 200 000 Ft. Tel.: 70/9313-171.

FELSŐPINCESOR 21.: 1198 m² telken szintes családi ház. Megfelelőség esetén beszámításra kerülhet szerencsi, teljesen felújított társasházi lakás. Irányár: 19 200 000 Ft. Telefon: 20/3412-555.

GYÁR U. 5. II. lh. 2. em. 1. ajtó: 57 m² alapterületű társasházi lakás a hozzá tartozó pincei 3 m² tárolóval. Garázs az udvarban bérelhető. I.ár: 7 500 000 Ft. Telefon: 20/546-2480, 20/546-2430.

NYÁR U. 2.: 628 m² telken 55 m² műhely. Üzlethelyiségnek, szolgáltató háznak alkalmas, de lakás is kialakítható benne. Irányár: 15 000 000 Ft. Telefon: 30/405-4621.

BOCSKAI U. 15. Tóth János: 85 m² alapterületű társasházi lakás. Megfelelőség esetén beszámítanak szerencsi, bekecsi, legalább 2 szobás, komfortos önálló kertes ingatlant 8 M Ft-ig. Irányár: 7 900 000 Ft. Telefon: 20/9560-896, 70/967-1153.

BEKECS

KENDERFÖLD U. 11. – ULMAN: 816 m² telken 132 m² alapterületű családi ház. Megfelelőség esetén beszámítanak kisebb szerencsi, bekecsi vagy ondi kertes ingatlant. Irányár: 14 200 000 Ft. Telefon: 70/2580-606.

GÁBOR ÁRON U. 7.:, 1045 m² területű telken, mintegy 110 m² hasznos alapterületű, komfortos családi ház. Elektromos kapunyitó, kamerás biztonsági rendszer. Irányár: 16 000 000 Ft. Telefon: 30/274-6236.

TŰZOLTÓ U. 13.: mintegy 216 m²-es összkomfortos családi ház. Hőszigetelt alapvakolat, LINDAB hullámpala. Beszámításra kerülhet szerencsi, legalább 1,5 szobaszámú, komfortos társasházi öröklakás. Irányár: 18 000 000 Ft. Telefon: 20/9436-169, 20/448-6776.

TÁLLYA, DOBÓ ISTVÁN U. 8.: 3162 m² telken, mintegy 114 m² hasznos alapterületű, összkomfortos családi ház. Azonnal beköltözhető. Az ingatlanban lévő bútorok a vételárban benne foglaltatnak. Irányár: 11 900 000 Ft. Telefon: 20/9403-163, 46/385-818.

RÁTKA, PETŐFI U. 16.: 1224 m² telken családi ház teljes berendezéssel együtt is eladó, esetleg hosszabb távra BÉRBE ADÓ. Üzleti célra is kiválóan alkalmas. Irányár: 9 900 000 Ft. Telefon: 30/2981-070.

MÁD, KOSSUTH U. 19.: 2337 m² telken családi ház két önálló épülettel. Egyik épület jelenleg kocsmaként működik. Másik épület üzlethelyiség. Teljes berendezéssel együtt is eladó, esetleg BÉRBE ADÓ. Irányár: 11 000 000 Ft. Telefon: 20/518-6049.

TARCAL, KÖNYVES KÁLMÁN U. 15. Sárossy István: mintegy 150 m² hasznos alapterületű lakóépületből, melléképületből, garázsból és gazdasági épületekből álló ingatlan, 21 m borospinceággal. Azonnal beköltözhető. Irányár: 9 900 000 Ft. Telefon: 47/363-196, 70/592-7439.

BODROGKERESZTÚR, DÓZSA U. 2.: 970 m² telken 135 m² családi ház. Beszámítanak budapesti, csendes környéken, maximum négyemeletes épületben lévő lakást. Irányár: 20 900 000 Ft. Tel: 20/9152-634. Megtekinthetőség: 30/965-1029.

MEZŐZOMBOR, ÁRPÁD U. 16. Elek János: 753 m² telken, 130 m² alapterületű, összkomfortos családi ház. Beszámításra kerülhet Szerencsen, vagy Miskolcon legalább 2 szobás társasházi lakás. Irányár: 9 900 000 Ft. Telefon: 20/9965-699.

TISZALÚC, BÉKE U. 68.: 1029 m² telken 90 m² családi ház. Beszámítanak szerencsi vagy Szerencs környékén lévő kertes családi házat maximum 5-6 M Ft értékben. Irányár: 7 700 000 Ft. Tel.: 47/561-555.

MONOK, SZÉCHENYI U. 57.: 276 négyszögöl telken 60 m² alapterületű, félkomfortos családi ház. Hozzá tartozik 12 m² pince és 20 m² felújítandó borház. Irányár: 2 500 000 Ft. Tel.: 47/561-555

ÉRD.: DR. GÁLNÉ DR. UGRAI EDIT, ÜGYVÉD
3900 Szerencs, Árpád út 11.
Tel./fax: 47/561-555
e-mail: drgalne.drugrai@mail.tvnet.hu

WEEKEND PANZIÓ

Szerencs,
Rákóczi út 19.
Tel.: 47/563-010.
Fax: 47/361-938

Egy-, két- és háromágyas, zuhanyzós szobákkal, lakosztállyal, reggelivel és zárt parkolóval biztosít minden kényelmet.

A tíz szoba mindegyikében színes tv, légkondicionált társalgó, reggelire bőséges ételválaszték áll vendégeink rendelkezésére!

Belovecz és Társa Kft.

Szerencs, fecskési húsboltja

MINDEN NAP SZÁLLÍTOTT FRISS MAGYAR ÁRU

Kedvező áron ajánljuk a sertés-, marha-, birka-, bőrössüldő-, baromfihúsokat és hentesárukat!

Kínálatunkból:

Csirkecomb	599 Ft/kg	Bőrnélküli csülökhús	900 Ft/kg
Egész csirke	610 Ft/kg	Lehúzott félsertés (fej nélkül)	966 Ft/kg
Csirkemell-filé	1260 Ft/kg	Bőrös süldőhús (15–60 kg élősúly)	840 Ft/kg
Csirkeszárny	500 Ft/kg	Füstölt bordaporc	830 Ft/kg
Csirkefarhát	140 Ft/kg	Füstölt sertéscsülök	900 Ft/kg
Csirkemáj	690 Ft/kg		
Csirkemell (csontos)	1060 Ft/kg	Lángolt parasztkolbász	890 Ft/kg
		Parasztkolbász	890 Ft/kg
Sertéskaraj (egész)	1220 Ft/kg	Gyulai lecsókolbász (Békési)	499 Ft/kg
Sertéscomb	1140 Ft/kg	Lecsókolbász (Be–Va)	580 Ft/kg
Sertéslapocka	1100 Ft/kg	Ungvári szalámi	690 Ft/kg
Sertéstarja (csontos)	1040 Ft/kg	Virsli (Heves)	420 Ft/kg
Sertés oldalas	990 Ft/kg	Nádudvari virsli	990 Ft/kg
Sertéscsülök (hátsó)	680 Ft/kg	Müncheni pálcika	930 Ft/kg
Csontnélküli karaj	1560 Ft/kg	Füstölt csemegeszalonna	820 Ft/kg
70%-os apró sertéshús (kolbászhús)		Sertéspárizsi (füstölt)	660 Ft/kg
(kérésre ledaráljuk)	690 Ft/kg	Baromfipárizsi	400 Ft/kg

Meleg- és hidegétel-utalványokat beváltunk!

Szerencs, Dobó Katica út 24. Telefon: 361-018, 30/262-8418.

ZEMPLÉN VILL

Riasztórendszerek, napelemek, hőkamerával történő épületgépészeti vizsgálatok

Energetikai bizonyítványra való felkészítés (épület-zöldkártya)

■ riasztórendszerek beltérre, kültérre,
■ víkendházak és pincék védelme
■ füstérzékelők ■ szén-monoxid-érzékelők
■ kamerarendszerek: megfigyelőkamera, minikamera, kémkamera, rádiós kamera, villanyszerelés.

Épületgépészeti vizsgálatok:

■ a hőszigetelés hibái ■ rejtett minőségi és konstrukciós hibák
■ vizesedés (ami gombásodást, ill. szerkezeti károsodást okozhat) ■ elektromos meghibásodások
■ különböző készülékek kopó alkatrészei, például csapágyak, fogaskerekek és kerekek, magasfeszültségű kábelek, biztosítékok, érintkezők, relék, transzformátorok, áramelosztók, motorok vezérlőszerkezetei, generátorok, NYÁK-ok, stb.

Tel.: 70/335-31-80, 70/775-78-17.

A Spar Áruház mellett

60 NÉGYZETMÉTERES ÜZLETHELYISÉG KIADÓ SZERENCSEN.

Telefon: 20/430-9420.

Pizzéria Paradiso

Akciós pizzák:

30 cm-es pizzák:

szalámis ● sonkás ● hawaii ● gombás ● tejfölös ● margherita

500 Ft-ért

Szerencs, Nyár út 1. (37-es fogadó helyén)
Előrendelést felveszünk! Tel.: 20/441-5333
Nyitva tartás: hétfő – szombat: 9–22 óráig, vasárnap: 14–20 óráig

Bejelentkezés munkanapokon 13–15 óra között: 47/361-758/22 mellék, Somogyvári Zsoltné.
Szántó J. Endre ESZEI Rendelőintézet, II. emelet, AUDIOLÓGIA.
Cím: Szerencs, Bekecsi u. 10.
Victofon

DIEGO
SZŐNYEG·PVC·PARKETTA·FÜGGÖNY

AKCIÓS LAMINÁLT-PADLÓ-VÁSÁR!

Egyes laminált padlók hatalmas árengedménnyel, ingyen habfóliával!

Nem akciós laminált padlók ingyen habfóliával és szegőléccel!

Tíz négyzetméter feletti vásárlás esetén az Öné egy 10%-os szőnyegvásárlási kedvezmény is!

Jöjjön és válasszon árukínálatunkból!

Komplett Nyomdai Szolgáltatásaink:

Német Nyomda

- Katalógusok, újságok, szórólapok, plakátok, dossziék
- Ügyviteli nyomtatványok
- Címkék, matricák (öntapadós is)
- **Esküvői meghívók, szalvéták a legnagyobb választékban CSAK NÁLUNK!**
- Naptárak (kártya, asztali, fali)
- Szitanyomtatás minden anyagra
- Könyvkötés, laminálás
- Tamponnyomás, reklám- és ajándéktárgyak emblémázása, beszerzése

Digitális nyomtatóval színes névjegykártyák, meghívók, képeslapok, oklevelek készítése rövid határidőn belül.

Európai színvonalú irkakészítő gépünkkel gyors, minőségi munkákat vállalunk.

A RÉGIÓ EGYETLEN NYOMDACENTRUMA

Cím: 3527 Miskolc, Baross G. u. 17.
Tel./fax: 46 - 347 - 086
Mobil: 30 - 9434 - 210; 30 - 218 - 7551
E-mail: nemet.nyomda@chello.hu
postmaster@nemet-nyomda.axelero.net

KINCSES TÜZÉP

Telephelyünk: Bekecs, Szerencsi út 33. Tel.: 47/368-069.

ÉPÍTŐ- ÉS TÜZELŐANYAGOK SZÉLES VÁLASZTÉKBAN!

Üzlet: Szerencs, Rákóczi út 15.
Tel.: 47/364-023, 47/560-096.

FÜRDŐSZOBASZALON ÉS CSEMPEBOLT

Építkezőknek és kivitelezőknek egyéni kedvezmények, ajánlatkészítés.

TÜV CERT ISO 9002 12 10011539

Szivárvány-Ép Kft.

Szerencs, Huszárvár u. 26.
Tel.: 20/9309-674, 47/361-104.

SZIVÁRVÁNY-ÉP

Zsalukő közvetlenül a gyártótól a legolcsóbban

Zsalukő 20-as	**190 Ft/db + áfa**
Zsalukő 25-ös	**200 Ft/db + áfa**
Zsalukő 30-as	**230 Ft/db + áfa**
Zsalukő 40-es	**290 Ft/db + áfa**
Béléstest EB 60/19	**200 Ft/db + áfa**

Szállítás darus vagy platós tehergépkocsival.

- **Betongyártás, mixeres kiszállítás, tehergépkocsis kiszállítás, bedolgozás igény szerint betonpumpával**
- **ADK autódaru-bérbeadás**
- **Minősített keverőből minősített beton**

Lapunkat rendszeresen szemlézi Magyarország legnagyobb médiafigyelője, az

»OBSERVER«

OBSERVER BUDAPEST MÉDIAFIGYELŐ KFT.
1084 Budapest, VIII. ker. Auróra u. 11.
Tel.: 303-4738 • Fax: 303-4744 •
http://www.observer.hu

Egyszerű Új Gyors TV show

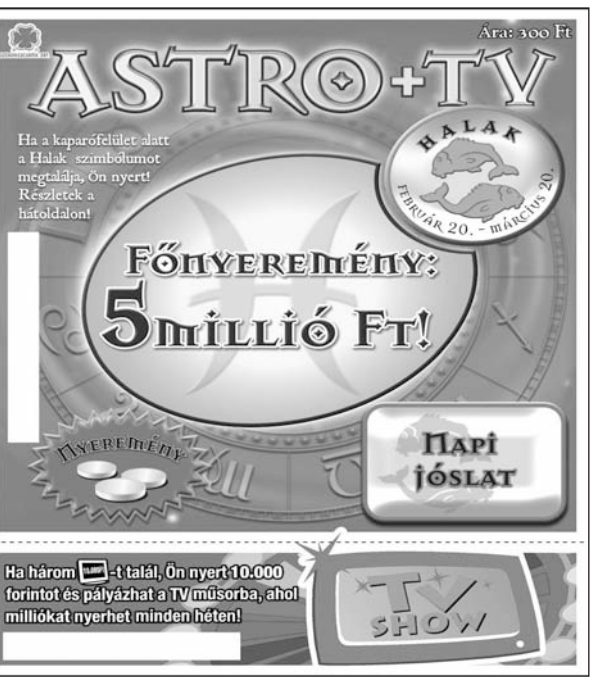

SZERENCSEJÁTÉK ZRT.

Programajánló
Február 14.
Gyertyafényes Valentin nap
Február 26.
Torkos csütörtök
50% kedvezmény, az étlapon található ételeinkből!
Iwiw: africafe www.africafe.hu
AFRICAFE
Szerencs, Nagyvárad u. 2/A
Tel: 47/361-300, 70/945-0328

TÉLI AKCIÓ!
Szemüvegkeretek akár 70% kedvezménnyel!
Ingyenes szemvizsgálat szerdán és pénteken!
Bejelentkezés: 47/361-535.
Várjuk szerencsi optikánkba
(cukorgyári körforgalomnál, a Rossmann mellett)
Nyitva tartás: hétfő–péntek 9–17 óra, szombat 9–12 óra

Biztonságőr-tanfolyam indul Szerencsen
Helye: Bocskai gimnázium, Szerencs, Ondi út 1.
FEGYVERVIZSGÁRA FELKÉSZÍTÉS
RÉSZLETFIZETÉSI ÉS EGYÉB KEDVEZMÉNYEK
Hívására ingyenes tájékoztatót küldünk!
Jelentkezés és további információ:
Szkárosi Kft. (akkreditált felnőttképzési intézmény)
Nyilvántartásba vételi szám: 05-0134-05 AL: 1120
Telefon: 46/352-499, 70/3870-438.

1% = 1 gyermekélet

Segítségét köszönjük!
Afrikai-Magyar Egyesület
AHU
www.ahu.hu
Adószám: 18126123-1-41

A SZAKTUDÁS A MINŐSÉG GARANCIÁJA

Az idén éppen egy évtizede annak, hogy a Bekecsen élő Bodnár Péter a Borsod-Abaúj-Zemplén Megyei Kereskedelmi és Iparkamarában sikeresen letette a kőműves mestervizsgát. Az eltelt időszakban a térségben számos magánház és közintézmény dicséri a szakember hozzáértését és lelkiismeretes munkáját.

Az épülő kesznyéteni templomnak Bodnár Péter a kivitelezője.

Nincs könnyű helyzetben az, aki napjainkban vállalkozóként akar érvényesülni az építőiparban. Gyakorlatilag bárki erre adhatja a fejét, amihez elég például egyetlen kőműves, burkoló vagy éppen tetőfedő szakmunkást alkalmazni. Az igazi mestereknek azonban ma is megvan a becsületük, hiszen nincs jobb reklám az elégedett megrendelőknél.

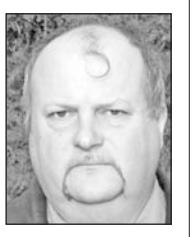

Bodnár Péter (fotónkon) neve Szerencsen és környékén, valamint a megye távolabbi vidékén is jól cseng nemcsak szakmai berkekben, hanem az önkormányzatok, cégek és az egyházak körében is. Több templomfelújítás fűződik a nevéhez, most éppen Kesznyétenben építi Isten házát, ami komoly szakmai kihívást jelent. – Az építőmester felelős műszaki vezető szakképesítéssel is rendelkezik, ami ritkaságszámba megy a kisvállalkozók körében. Ezt a címet ötévente meg kell újítani, amihez a folyamatos önképzés mellett creditpontokat adó tanfolyamok elvégzésére is szükség van.

– Az első nagyobb munkám a bekecsi emlékpark elkészítése volt – idézi fel Bodnár Péter –, amire a helyi önkormányzattól kaptam megbízást. A községben az elmúlt időszakban alig épült családi ház, aminek ne én lettem volna a kivitelezője. Sajnos az utóbbi időszakban ezen a területen nagy volt a visszaesés: tavaly a községben egyetlen magánerős építkezés volt, amivel szintén engem bíztak meg. Fővállalkozóként építettem már óvodát, hűtőházat, a nevemhez fűződik Bőcsön a sörgyárban elvégzett iroda- és szociálisblokk-rekonstrukció. Megyaszón a megyei önkormányzat megbízásából lakóotthonokat újítottunk fel.

– A térségben működő nagy építőipari vállalkozásokkal nem tudok versenybe szállni – emelte ki Bodnár Péter – de a kisebb költségű beruházások teljes körű, az alapásástól a kulcsátadásig tartó kivitelezésével tavaly hét családnak biztosítottam megélhetést. A munkatársaim jól képzett, megbízható szakemberek, akikkel kölcsönösen megbecsüljük egymást. Büszke vagyok arra, hogy eddig sikerült megőrizni a függetlenségemet, soha nem voltam senkinek az alvállalkozója. Bodnár Péter fontosnak tartja, hogy átadja a tudását a következő generációknak, ezért bekapcsolódott a szakmai képzésbe. Egyik kőműves tanulója tavaly „szabadult fel" és a megfelelő tudás birtokában nem okozott gondot számára az elhelyezkedés. Jelenleg Szerencsen a Riwex Kft. új cukrászdáját építi az Arad út és a 37-es számú főút sarkán. Bodnár Péter büszke arra, hogy több pályázó közül sikerült elnyernie a beruházást. **(x)**

Emelőkaros gépkocsi bérelhető.
Munkavégzés 11 m magasságig.
Érd.: 20/9856-000.

Szerencsi TV
A Szerencsi Televízió az interneten:
www.szerencsitelevizio.hu

TESZTAUTÓK ÓRIÁSI KEDVEZMÉNNYEL KORLÁTOZOTT DARABSZÁMBAN!
Kedvezmény 1 millió? Igen, lehet.
Hívjon ne maradjon le róla!
- MOZGÁSKORLÁTOZOTTI UTALVÁNYOK BESZÁMÍTÁSA magas áron
- Benzines vagy dízel üzemű személygépkocsik
- Bankoktól visszavett szalonautók tele tankkal
- Megbízható automata váltós autó
- Műszaki vizsgáztatás, zöldkártya, kárfelvétel, kárrendezés,javítás
- Használt gépkocsiját beszámítjuk, akár hitellel terheltet is*

*A kedvezmény mértéke autótípusonként változhat.

Suzukik széles választéka, Ford, Renault, Opel, Maruti.
SUZUKI
Az Ön Márkakereskedése: Szerencsi AUTÓ Kft.
3900 Szerencs, Gyár u. 9-11.
Tel.: 47/563-201, 563-202 • Fax: 47/563-207 mobil: 30/9982-077
e-mail: postmaster@suzukiszerencs.axelero.net • honlapunk: www.suzukiszerencs.hu
Nyitva tartás: hétfő–péntek 7–17, szombat 8–12.*
* Ha Ön ettől eltérő időpontban szeretne meglátogatni, mobilszámon egyeztessen.

AKCIÓ!
unió COOP Zrt.
Újabb hét végi akció szerencsi és tarcali COOP üzleteinkben január 29. – február 1-ig!

Miskolci finomliszt 1 kg	99 Ft
Prem. szolnoki löncs 1 kg – Debreceni Hús	1199 Ft
Lecsókolbász 1 kg – Sajóhús	399 Ft
Bakonyi füst. disznósajt 1 kg – Sajóhús	799 Ft
Minna UHT tej 1,5% 1 l	129 Ft
Minna trappista sajt 1 kg	999 Ft
Pomm. frites hasábburgonya 7x7 mm 1 kg	199 Ft
Savanyú káposzta 1 kg tasakos VP savanyúság	169 Ft
COOP cola 2,5 l (karácsonyi)	159 Ft
Egységára: 63,6 Ft/l	
Előhűtött baromfit árusító üzletekben:	
Előhűtött csirkemell-filé 1 kg	999 Ft

Legyen ezentúl is a hét minden napján COOP üzleteink vásárlója!

LAKOSSÁGI HIRDETÉSBÖRZE

– Szerencs központi részén, kulturált környezetben 2,5 szobás, karbantartott kis családi ház gázcirkó fűtéssel, parkosított kerttel eladó. Ár: 12,6 M Ft. Érd.: 70/618-1054. (1-2)

INGATLAN

– Szerencs, Váci M. út 34. szám alatti kétszintes, modern, újépítésű luxuslakás extrákkal gáz+központi fűtéssel, kandallóval, alápincézve, sürgősen eladó. Ár: 39 M Ft. Érd.: 20/95-16-168. (2-3)

– Szerencsen a Mikszáth utcában 15 éve épült, gázközp. fűtéses, 240 m²-es családi ház, nagy terasszal, műanyag nyílászárókkal, bolthelyiséggel eladó. Ár: 18,3 M Ft. Érd.: 70/32-17-838. (2-3)

– Bekecs, Marx. K. u. 9/A szám alatt 135 m² alapterületű, szintes családi ház gondozott kerttel és virágos előkerttel eladó. A földszinten garázs, nappali, konyha és étkező, az emeleten 3 szoba és fürdőszoba. Fűtés: gáz + hangulatos cserépkályha a nappaliban. Ár: megegyezés szerint. Érd.: 47/368-160, 20/933-9910. (2-3)

– Szerencsen, pihenő zöldövezetben 100 m²-es, szuterénos, 3 szobás, összkomfortos, gázfűtéses családi ház 920 m²-es telken, 2 garázzsal, melléképületekkel, igényesen rendben tartva eladó. Vállalkozásra is kiváló. Érd.: este 30/921-2255. (2-3)

– Szerencsen az Ondi ú 8. szám alatti 38,2 m²-es szoba, konyha, fürdőszoba, kamrás lakás eladó. Érd.: 70/946-4024, 20/5340275. (2-3)

– Balaton-felvidéken, Badacsonytól 40 km-re csendes faluban háromszobás, részben felújított, százéves ház közel 2000 négyzetméteres telken 3,2 millió forintért sürgősen eladó. Érd. a 20/563-3852 telefonszámon Szerencsen. (2-3)

– Kétszobás társasházi öröklakás az óvodaparkban eladó vagy februártól hosszú távra kiadó. Érd.: 20/5678-168. (2)

– Szerencsen 2 szoba, összkomfortos családi ház (10x10 m), garázzsal, nagy kerttel (1450 m²) eladó. Részben alápincézett, fedett terasszal, az udvaron ásott kúttal. Irányár: 11,5 M Ft. Érd.: 47/361-167, 47/363-041. (2-3)

– Szerencsen a Gyár út 15/A/6-ban műanyag ablakos, felújított, háromszobás (123 m²) sorházi lakás eladó. Érd.: 47/361-384 17 óra után, vagy 20/434-7408. (2)

– Szerencs belvárosában kétgenerációs, külön bejáratú, 2+4 szobás családi ház eladó. Vállalkozásra megfelelő. Kisebb családi házat beszámítunk. Érd.: 20/575-3803. (2)

– Szerencsen társasház 3. emeletén kétszobás, felújított lakás garázzsal együtt eladó. Érd.: 30/3222-374, 20/973-1533. (2)

– Bekecs, Honvéd út 19. sz. alatt (főúton) 1225 m²-es telken, háromszobás, kertes családi ház melléképületekkel eladó. Ár: 8 M Ft. Érd.: 47/368-024. (2)

– Szerencs, Csalogány út 36. szám alatti, 100 m² körüli kertes családi ház melléképületekkel (garázs, kamra, disznóól, baromfiudvar) eladó. Érd.: 20/533-0642. (2)

– Szerencs, Ondi út 1/B. szám alatti lakás eladó. Érd.: 30/2163282, 47/363-865. (2)

– Szerencs, Ondi út 8. szám alatt 60 m²-es sarokházi lakás eladó. Irányár: 5 M Ft. Érd.: 30/935-4601. (2)

– Szerencs, Takta út 5. szám alatt háromszobás, összkomfortos családi ház reális áron eladó. Érd.: 20/464-8096. (2)

MEZŐGAZDASÁG

– Jó állapotban lévő boroshordók (1 db 215 l, 2 db 234 l) eladó. Érd.: 47/363-610. (2-3)

– 10 hektoliteres Kossuth-prés eladó. Érd.: este 30/921-2255. (2-3)

– Bodrogkeresztúr Dereszla dűlőben 5890 m² (14 soros) kordonos szőlő eladó. Tel.: 47/396-196, 18 óra után. (2)

– Ondon borospince, boroshordók, sózóteknő, szőlődaráló, szőlőprés eladó. Érd.: 47/362-384 az esti órákban. (2)

JÁRMŰ

– Skoda Felicia 2001, fehér, garázsban tartott, 56 000 km, vonóhorog, rádiós magnó, tetőcsomagtartó, plusz 4 db téligumi felnivel. Érd.: 20/313-4131. (2-3)

– Lada Samara 1.3 1989. évi, háromajtós, krémfehér autó téli gumikkal 100 000 Ft-ért eladó. Tel.: 20/563-3852. (2-3)

– 1972-es évjáratú Pannónia T5 motorkerékpár szürke forgalmival, jó állapotban eladó. Ár: 100 000 Ft. Érd.: 30/466-5636. (2)

BÚTOR, RÉGISÉG

– Hagyatékból eladók: ágyneműtartó, rekamié, szőnyeg, íróasztal. Érd.: 47/361-167, 47/363-041. (2-3)

– Használt bútorok eladók. Érd.: 20/5678-168. (2)

GÉP, SZERSZÁM

– Színes televízió eladó. Ár: 12 000 Ft. Érd.: 70/351-0039. (2-3)

VÁLLAL

– Történelemből korrepetálást, érettségire felkészítést, német nyelvből érettségire és nyelvvizsgára felkészítést vállalok. Tel.: 20/216-8189. (2-3)

– Angolból, magyarból és matematikából általános iskolások korrepetálását vállalom. Tel.: 20/494-4590. (2-3)

VEGYES

– 4 db keveset futott (3 hónap) 145/70 R13-as Continental téli gumi és 9 tagú olajradiátor eladó. Érd.: 20/442-6705. (2-3)

KIADÓ

– Első emeleti, kétszobás, bútorozott, összkomfortos lakás Szerencsen kiadó. Érd.: 20/972-2626. (2-3)

– Szerencsen a Kossuth úton másfél szobás lakás hosszú távra kiadó. Érd.: 70/375-7023. (2)

Szerencsi Szépségház
CSÖVET CSERÉLTÜNK!
Max 10 perc!
Szerencs, Széchenyi u. 46. Tel.: 06-47/364-053

PANZIÓ
Szerencs, Gyár út 13.
(A Mol-kút mellett)
Két-, három- és négyágyas szobák rövidebb és hosszabb távra kiadók!
Tel.: 30/3700-382

Stevlik és Társa Temetkezés
3900 Szerencs, Rákóczi út 31.
0-24 órás temetkezési szolgáltatás.
Tel.: 20/322-8876, 20/992-8119, ill. 47/362-487.

500 forint

kedvezménnyel jelentetjük meg a lakossági apróhirdetést, ha ezt a szelvényt 2009. február 6-ig bemutatja a szerkesztőségünkben.

A szelvény az alábbi időpontokban érvényes:

február 13., február 27.

Többet hozunk ki belőle

Részesedjen az arany- és az alternatív energiaszektorban érdekelt vezető cégek részvényeinek teljesítményéből,

és éljen az új megtakarítási forma nyújtotta, a hagyományos betéteknél várhatóan magasabb kamat elérésének lehetőségével!

Megtakarítási idő
- Betétgyűjtési időszak: 2009. január 19. és 2009. február 18. között **fix, garantált kamattal.**
- Betétlekötési időszak: 2009. február 19. és 2010. augusztus 18. között. Ebben az időszakban a kamat két részből áll: egyrészt egy **fix, garantált alapkamatból,** másrészt egy **változó prémium kamatból,** melynek mértéke az arany- és az alternatív energiaszektor vezető cégeinek részvényteljesítményeitől függ.

A betétben lekötheto minimum összeg 100 ezer forint, illetve 400 euró.
A betéti szerződés részletes leírását az üzletszabályzat és a hatályos hirdetmény tartalmazza. Jelen tájékoztatás nem teljes körű, ezért további részletes információért kérjük, tájékozódjon az OTP Bank fiókjaiban és honlapján (www.otpbank.hu) közzétett üzletszabályzatokból és hirdetményekből.

www.otpbank.hu • 06 1/20/30/70 3666 666 • 06 40 366 666
otpbank Megbízunk egymásban
otp profit betét 3

Bereczk Autósbolt
- Bicskakulcsos központi zár
- Méretpontos üléshuzatok gyári anyagokból
- Fűthető ülésvédő
- Üléstakarók
- Hátálcás és méretpontos gumiszőnyegek
- Dísztárcsák (darabra is)
- Csomagtértálcák (méretpontos is)
- Trikó jellegű huzatok első és hátsó ülésre is
- Lakás- és garázsriasztók már 5000 Ft-tól

NYUGATI AUTÓALKATRÉSZEK RAKTÁRRÓL VAGY MEGRENDELÉSRE.

Minden LED-des izzóból (szoffita, helyzetjelző, féklámpa) 10% kedvezmény!!!

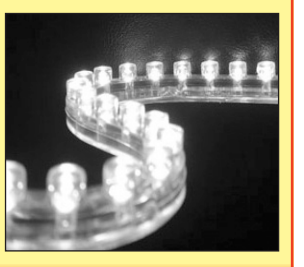

- IZZÓK nagy választékban minden típushoz.
- Castrol, Valvoline, Opel olaj raktárról.
- Vezérműszíjak, hosszbordás szíjak, ékszíjak.
- VW, Opel gyári alkatrészek.

Cím: Szerencs, Széchenyi u. 18. Tel.: 47/362-701.

Ványai Temetkezés
Szerencs, Bekecsi út 1.
0–24 óráig.
Telefon: 47/361-906, 20/966-4464.

ART

Vízszintes:

1. Thomas Mann idézetének első része. 13. Nemesfém. 14. Védelmi hely. 15. Híres magyar matematikus monogramja. 16. Kicsinyítő képző. 17. Tömeg egyik mértékegysége. 18. Kevert TOK! 19. Arra a helyre. 21. Készpénz. 23. A föld felé. 25. A végén nyúz! 26. Folyadék. 27. Ahhoz tartozik. 29. Japán ősi vallás. 31. Debreceni Akadémiai Bizottság. 33. Kevert HAS! 34. A közelebbibe. 35. Hal jelzője lehet. 37. Nem valódi. 38. Út, idő jele a fizikában. 39. Fél giga! 40. Feléje nyújt. 41. Lóerő. 43. Szópótló szócska. 44. Amit illik megtartani. 46. Szóról szóra megtanul. 48. Az elején volatilis! 49. Súroló eszköz. 50. Medál. 52. Gógyi. 53. Orosz igen! 54. Information technology, röviden. 55. Szelén, nitrogén. 56. Sajtfajta. 58. Női becenév. 60. Női név. 62. Házhoz tartozhat. 65. Rajt.

Függőleges:

2. Később. 3. Üres tér. 4. Világtalan. 5. Dal. 6. Kén, ittrium. 7. Ilyen irányba. 8. A bowling testvére. 9. Az Amerikai Gyógyszerügyi Hatóság névbetűi (FDA). 10. Öreg hangzói. 11. Páratlanul lazít! 12. Gázolásnál fontos tényező. **15. Az idézet második, befejező része.** 20. ... Regia, Székesfehérvár. 22. Volkswagen gépjárműtípus. 24. Szárnyas háziállat. 28. Fordított névelő. 29. Üres seb! 30. Tiltás szava. 32. Nem nagyon. 33. Szálláshely. 34. Beborít. 36. Iga. 38. Bulgária fővárosa. 42. Település Borsod-Abaúj-Zemplén megyében. 43. Cselekvést kifejező szó. 45. 12 havonta. 46. Vegyjele: Bi. 47. Elhatározás. 49. Köszönés szava. 51. ... Madrid, spanyol focicsapat. 52. ...-savanyú. 56. Középen remél. 57. ..., ego, szuperego. 59. Ír Republikánus Hadsereg névbetűi. 61. Ifjúsági Magazin. 63. Vass Sándor. 64. Étermi lap!

Sz. A.

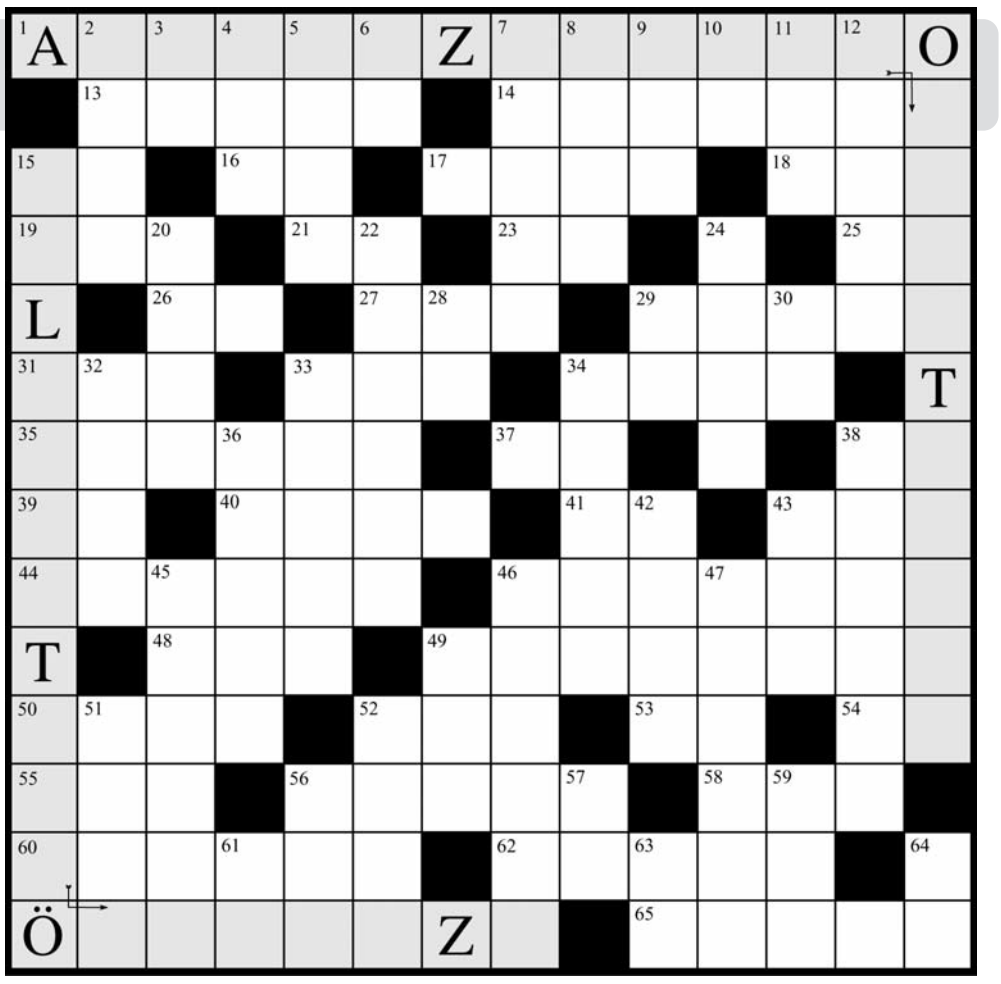

A január 16-ai keresztrejtvény helyes megfejtése: Abszolút szabadság nem létezik, csak a választás szabadsága.

A helyes megfejtést beküldők közül a szerencsések jutalma: 2000 Ft-os vásárlási utalvány: Lesnyoszki Lászlóné, Szerencs, Kossuth u. 19/D, 1500 Ft-os vásárlási utalvány: Kanyok László, Szerencs, Bartók B. út 14/A, 1000 Ft-os vásárlási utalvány: Molnár Tibor, Szerencs, Csalogány köz 15. A helyes megfejtést SMS-ben beküldők közül a 70/244-4301-es telefonszám tulajdonosa 1500 Ft-os vásárlási utalványt nyert. A nyertesek a nyereményeket a Szerencsi Hírek szerkesztőségében (Szerencs, Népház) február 3–6. között vehetik át. A január 30-ai keresztrejtvény megfejtésének beküldési határideje: február 6. Megfejtésüket SMS-ben is elküldhetik a 20/940-2066 számra.

A MISKOLCI NEMZETI SZÍNHÁZ MŰSORA

NAGYSZÍNHÁZ

JANUÁR	
30. (péntek) 17 óra:	**A MUZSIKA HANGJA** Laborfalvi ifj. bérlet
31. (szombat) 19 óra:	**A MUZSIKA HANGJA** Miskolci Páholy előadás
FEBRUÁR	
5. (csütörtök) 19 óra:	**A SEVILLAI BORBÉLY** Nyilvános főpróba
6. (péntek) 19 óra:	**A SEVILLAI BORBÉLY** Bemutató bérlet
7. (szombat) 19 óra:	**A SEVILLAI BORBÉLY** Csiky bérlet
8. (vasárnap) 19 óra:	**A MUZSIKA HANGJA** Karácsonyi bérlet
10. (kedd) 19 óra:	**A SEVILLAI BORBÉLY** Egyetemi bérlet
11. (szerda) 18 óra:	**A SEVILLAI BORBÉLY** Ferenczy ifj. bérlet
12 (csütörtök) 19 óra:	**VŐLEGÉNY Schiller** ifj. bérlet
13. (péntek) 15 óra:	**VŐLEGÉNY Kazinczy** ifj. bérlet

REJTVÉNYFEJTŐK, FIGYELEM!

A Szerencsi Hírek keresztrejtvényének ajándéksorsolásán csak azok a megfejtések vesznek részt, amelyekhez mellékelték ezt a szelvényt:

SZERENCSI HÍREK
KERESZTREJTVÉNY
2009. január 30.

ZENEALATTJÁRÓ

avagy könnyűzene mindenkinek

KIRÁLY VIKTOR

A Megasztár negyedik része hatalmas siker volt, nézők milliói szurkoltak kedvenceiknek hétről hétre a képernyő előtt ülve. Az ország új sztárt avatott, hiszen a hihetetlenül izgalmas döntőben végül a közönség szavazatai alapján Király Viktor lett az év énekese.

Ezzel elindult Viktor zenei karrierje, hiszen az első díj – többek között – egy önálló nagylemez, amelyről oly sok előadó álmodozik.

Az album munkálatai már javában tartanak, de addig is, hogy az újdonsült rajongók hallhassák kedvencüket, most egy CD-n hallhatók azok a dalok, amelyek Viktor tolmácsolásában a döntők során elhangoztak. A fantasztikus hangú énekes több zenei stílusban is megcsillogtatta tehetségét, így a műsorban hallhattunk tőle egy vérbeli funky klasszikust (September), több Michael Jackson-feldolgozást (You Are Not Alone, Billie Jean), de az Aerosmith klasszikus dala, az I Don't Wanna Miss a Thing interpretálása sem okozott nehézséget.

MADE IN HUNGARIA

A fenti címmel készült musicalfilm a Hungária együttes megalakulását meséli el. A február 5-ei bemutatón már kapható lesz az azonos című, a film zenéjét tartalmazó lemez. Fonyó Gergely zenés filmjében – amely Fenyő Miklós és Tasnádi István elsöprő sikerű színpadi játékán alapul – Fenyő Iván és Szabó Kimmel Tamás kapta a főszerepet, mellettük Scherer Péter, Hegedűs D. Géza, Valentin Titánia és Kiss Tünde remekel. Az albumon a legnagyobb Hungaria

rock'n'roll slágerek hallhatók, ezúttal a film szereplőinek előadásában: Made in Hungaria, Csókkirály, Gyere, gyere Juli, Csak cha-cha-cha, Csavard fel a szőnyeget, Eszelős szerelem, Amerika hangja, Twistin' at the hot dog stand, Casino twist, Meghalok, hogy ha rám nézel, Don't stop come on twist, Holnap maradj itt, Flyin' in my baby's arms, Ciao Marina, Csókkirály – karaoke verzió, Gyere, gyere Juli – karaoke verzió, Ciao Marina – karaoke verzió.

EXTÁZIS

Új rockcsapat készül meghódítani az országot. Az Extázis együttes a Republic vendégeiként járta a hazai és határokon túli színpadokat, nagy közönségsikert aratva. A zenekar fiatalos, dinamikus dallamai és életigenlő szövegei fülbemászó, lendületes rockzenében válnak hiteles egésszé, garantálva az extázist. Az egri csapat (Tuza Róbert, Nagy Balázs, Szarka Endi, Gachal Gábor, Nagy Dénes) a hamarosan boltokba kerülő „Ennyi a lényeg" című lemezével döngeti a közönség és a szakma kapuit.

DEPECHE MODE

A legendás trio régóta várt 12. stúdióalbumának megjelenése Sounds Of The Universe címmel idén áprilisra várható. A Santa Barbarán és New Yorkban felvett lemezen található dalok ezúttal is Martin és Dave szerzeményei. A beharangozó kislemez a Wrong című dal, amit hamarosan az egész világ megismer. A lemezbemutató „Tour of the Universe" elnevezésű koncertsorozat május 10-én indul Tel Avivban, és várhatóan június 23-án Budapestre is megérkezik a show.

LILY ALLEN

Lily Allen második albuma „It's not me, It's you" címmel jelenik február első napjaiban. Az előző album (Alright, still) top slágere a „Smile" több

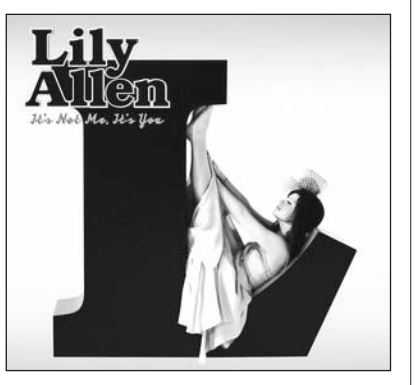

hétig vezette a slágerlistákat, hírnevet és sikert hozva a 21 éves énekesnőnek. Mindezek után nem meglepő, hogy világszerte több mint 2,5 millió darabot adtak el debütáló korongjából. A 12 új popdal témái a mindennapi életből merített gondolatok, melyeket vidám zenei alapokra helyeztek. Az anyag igazi sztárparádét tartogat a hallgató számára, ugyanis Lily olyan előadókkal énekel duettet, mint Robbie Williams, Mark Ronson, Jamie T és a The Kaiser Chiefs.

JÁTÉK

Az előző játékunk helyes megfejtése: Death Magnetic. A helyes választ beküldők közül Zemlényi Lászlóné Szerencs, Bocskai út 7. szám alatti olvasónk 1500 forintos vásárlási utalványt nyert. A helyes megfejtést SMS-ben beküldő 70/695-4666-os telefonszám tulajdonosa 1500 forintos vásárlási utalványt nyert. A nyeremények a szerkesztőségben, munkaidőben vehetők át. Játékunk új kérdése: Kik játsszák a Made in Hungaria című film főbb szerepeit? A válaszokat postai borítékban vagy levelezőlapon juttassák el szerkesztőségünk címére és írják rá: ZENEALATTJÁRÓ.

SZERENCSI HÍREK

Kéthetente megjelenő közéleti lap

Főszerkesztő: *Sárkány László*
Felelős szerkesztő: *Árvay Attila*
Szerkesztőségi munkatárs: *Muhi Zoltán*
Szerkesztőségi titkár: *Szűcs Erika*
Szerkesztőség: 3900 Szerencs, Kossuth tér 1.
Postacím: 3901 Szerencs. Pf.: 85
Telefon: 47/561-180, telefax: 47/361-527
Skype: szerencsihirek
E-mail: szerhir@t-online.hu
Hirdetésfelvétel: a szerkesztőség címén

Szedés, tördelés:
Miskolci Kommunikációs Nonprofit Kft.
3525 Miskolc, Kis-Hunyad u. 9.

Készült:
a Német Nyomdában
3527 Miskolc, Baross Gábor út 17.

Árusítja:
Északhír Zrt.
3527 Miskolc, Zsigmondy Vilmos u. 49.
Tel.: 06-46/532-012

Előfizethető bármely hírlapkézbesítő postahivatalnál, a hírlapkézbesítőknél.

A lapból értesüléseket átvenni, írásokat újraközölni kizárólag a szerkesztőség hozzájárulásával vagy a forrás megjelölésével lehet.

www.szerencsihirek.hu

ISSN 1216-3066

ORSZÁGOS DÖNTŐBEN A SZERENCSI ÚSZÓK

(Folytatás az 1. oldalról.)

A viadalon a szervezők a fiatalok között összesen tizenkét aranyérmet osztottak ki, amelyek közül kettő Szerencsen maradt. Az első korcsoportos Tamás Ádám gyors- és hátúszásban egyaránt megnyerte a megyei versenyt és ezzel kivívta a jogot a február 7-ei székesfehérvári döntőn való szereplésre.

A felső tagozatosok január 20-ai kvalifikációs versenyén Szerencsről egyéniben hárman szereztek bajnoki címet és egyik helyi gyorsváltó csapat sem talált legyőzőre.

A III–IV. korcsoportosok megmérettetésén Daragó Lászlóné, a versenysorozatot kiíró Magyar Diáksport Szövetség alelnöke megnyitó beszédében a jó szereplés fontosságát hangsúlyozta, hiszen korcsoportonként és úszásnemenként csak a győztesek kerülhetnek be a február 15-ei országos finálába. A kétszáz résztvevő között a szerencsiek számára ez alkalommal is bőven termett babér. Kiss Viktória és Gergely Gréta száz méteres gyors- és hátúszásban egyaránt diadalmaskodott. Kovács Bálint hátúszásban szerzett aranyérmet és a helyi általános iskola Ficsor Márk, Kovács Bálint, Petrusovics Máté, Rábai Gergő összetételű 4 x 50 méteres gyorsváltója szintén ott lesz az úszó diákolimpia idei országos döntőjén.

Több helyi váltó lett megyei bajnok.

Néhány nappal később Miskolcon a középiskolások között Kincses Péter százméteres gyors- és hátúszásban diadalmaskodott. A Kincses Péter Kun Levente, Pávelkó Attila és Petró Dávid alkotta 4 x 50 méteres gyorsváltó időeredménye ugyancsak a legjobb lett a megyei mezőnyben.

A diákolimpiai megyei döntő szerencsi aranyérmesei:

I. korcsoport: Tamás Ádám (50 gyors és 50 hát). *III. korcsoport:* Kiss Viktória (100 gyors és 100 hát), Kovács Bálint (100 hát). Fiú 4 x 50 méteres gyorsváltó (Ficsor Márk, Kovács Bálint, Petrusovics Máté, Rábai Gergő. *IV. korcsoport:* Gergely Gréta (100 gyors és hát) ,*V–VI. korcsoport:* Kincses Péter (100 gyors és hát). Fiú 4x50 méteres gyorsváltó (Kincses Péter, Kun Levente, Pávelkó Attila, Petró Dávid).

Ezüstérmesek:

III. korcsoport: Petrusovics Máté (50 mell). Leány 4 x 50 méteres gyorsváltó (Jáborszki Diána, Pallai Patrícia, Vinnai Boglárka, Kiss Viktória). *IV. korcsoport:* Leány 4 x 50 méteres gyorsváltó (Kun Evelin, Csucsi Flóra, Tóth Réka, Gergely Gréta). Fiú 4 x 50 méteres gyorsváltó (Kiss Norbert, Majoros Péter, Kovács Péter, Rábai Bence).

Bronzérmesek:

II. korcsoport: fiú 4 x 50 méteres váltó (Fige Balázs, Farmosi Zsombor, Nagy Martin Raul, Kovács Kristóf). *III. korcsoport:* Petrusovics Máté (50 mell). *IV. korcsoport:* Rábai Bence (100 hát). *V–VI. korcsoport:* Vasvári Aliz (100 hát), Petró Dávid (100 mell), leány 4 x 50 méteres gyorsváltó (Kincses Csilla, Vasvári Aliz, Tömös Alexandra, Visóczki Lili.

További fotók: www.szerencsihirek.hu/galeria/galeria

BOROSI-TORNASELEJTEZŐK

A Dr. Borosi László megyei teremlabdarúgó-torna körzeti előselejtezőjét tartották január 11-én a szerencsi városi sportcsarnokban. A viadalon a házigazda együttes száz százalékos teljesítménnyel vívta ki a továbbjutást.

A farsangi viadalon Abaújkér, Erdőbénye, Tiszaladány, Felsődobsza, Mezőzombor, Szerencs, Taktaszada és Vámosújfalu együttesei léptek pályára a győzelemért. A szerencsi együttesnek a sorsolás alapján ellenfélként Mezőzombor, Tiszaladány és Felsődobsza jutott. A zomboriak és a felsődobszaiak elleni találkozón magabiztos, 6–1-es hazai siker született, míg Tiszaladány ellen 7–4 lett a végeredmény. Az elődöntőben Taktaszadát 7–3-ra győzte le az SZVSE gárdája, a döntőben az ugyancsak pontveszteség nélküli Abaújkér volt az ellenfél. A feszült hangulatú találkozón 5–4 arányú szerencsi siker született.

A torna végeredménye: 1. Szerencs, 2. Abaújkér, 3. Taktaszada, 4. Mezőzombor. A győztes csapat tagjai: Homonnai Norbert – Barabás József, Benke Ádám, Eperjesi Gábor, Eperjesi Péter, Finczíczki Kornél, Kazsik Sándor, Orosz Márton, Ringer István, Szentirmai Gergely (mezőnyjátékosok). Megbízott edző: Turbucz Zsolt. A legtöbb szerencsi gólt (7 db) Szentirmay Gergely szerezte.

Lapzártánk után, január 25-én tartották a torna szerencsi selejtezőjét, amelyen Szerencs mellett Bodrogkisfalud, Mád, Prügy Taktakenéz és Tállya együttesei léptek pályára a továbbjutásért. Eredmények: Taktakenéz – Bodrogkisfalud 6–1, Tállya – Szerencs 5–1, Mád – Prügy 6–5, Szerencs – Bodrogkisfalud 3–4, Tállya – Taktakenéz 3–2, Szerencs – Prügy 7–4, Taktakenéz – Mád 4–3, Tállya – Bodrogkisfalud 6–4, Prügy – Taktakenéz 6–2, Mád – Szerencs 4–8, Prügy – Tállya 2–5, Bodrogkisfalud – Mád 3–8, Szerencs – Taktakenéz 5–3, Bodrogkisfalud – Prügy 5–6, Tállya – Mád 10–3.

A csoportból veretlenül Tállya jutott tovább a megyei döntőbe. Szerencs az előkelő második helyen végzett az erős mezőnyben.

DÖNTETLENRE MÉRKŐZTEK

A Miskolci Egyetem gárdájával mérkőzött január 24-én a város NB III-as asztalitenisz-csapata. A tavaszi idény első találkozóján döntetlen eredmény született.

Az ősszel Miskolcon elért siker után hazai környezetben győzelemre készült a szerencsi együttes. Az akkor egy játékosukat nélkülöző egyetemisták azonban most a legjobb összeállításukban szerepeltek, ami meglátszott a teljesítményükön. A vége előtt két mérkőzéssel ugyan még két ponttal a házigazdák vezettek, azonban végül 9–9 lett a végeredmény. Az egyéni találkozókon Köllő András négyszer, Korály Tibor háromszor volt eredményes. Stadler Tamás egy pontot gyűjtött, míg Filácz Attilának nem termett babér. Párosban a Filácz–Stadler kettős győzött. A csapat ezzel az eredménnyel kétpontos előnnyel őrzi ötödik helyét a tabellán.

VASUTASOK A PÁLYÁN

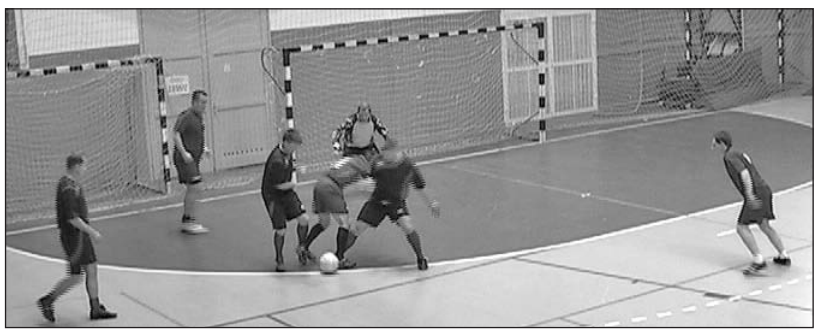

Tizenegyedik alkalommal rendeztek vasutas teremlabdarúgó tornát január 17-én Szerencsen a városi sportcsarnokban.

A Mozdonyvezetők Országos Szakszervezete, a Vasutasok Szakszervezete által támogatott rendezvényen kilenc csapat mérkőzött a győzelemért. A két csoportban megtartott selejtezők után a legjobban teljesítő együttesek kerültek be a végjátékba. A baráti hangulatú, de komoly küzdelmeket hozó tornán ez alkalommal a miskolci mozdonyvezetők szerezték meg a bajnoki címet. Második a szerencsi vasútállomás gárdája lett, míg harmadik helyen a pályavasút irányítói végeztek. A legjobb kapusteljesítményért Csikja Zsoltot, a miskolci utazók hálóőrét jutalmazták.

HOROSZKÓP

január 30. – február 13.

Kos: III. 21. – IV. 20.

Lazítson, engedjen föl. Nincs olyan fontos feladat, ami ne várhatna egy-két hetet. Fogadja el a meghívásokat, és ha alkalma nyílik rá, utazzon el. Ha nem akar mindent egyszerre és görcsösen megoldani, több sikerre számíthat. Az Uránusz váratlan érzelmi kitöréseket jelez, a Jupiter pedig elhozhat egy régi kedves ismerőst, akivel a múltidézés mellett a jövőjét is áttervezheti. Megtapasztalhatja, milyen az a lehengerlő stílus, amivel új kapcsolatba szokott kezdeni. Meg is ijed attól, aki így közelít. Egyénisége a szokottnál jobban megnyilvánul, ami hozzásegíti ahhoz, hogy új barátokat szerezzen. Több meghívást kap, aminek jó, ha eleget tesz. Szerelmi élete boldoggá teszi.

Bika: IV. 21. – V. 20.

A munkahelyén nagy a feszültség. Ezúttal az a jobbik stratégia, ha békejobbot nyújt a haragosainak és közösen próbálnak úrrá lenni a kialakult helyzeten, és nem egymás ellen fordulva élezik tovább a helyzetet. A külső körülmények még jó ideig nehezítik a dolgát, nem kell önfejűséggel tovább rontani a helyzetét. Valaki arra próbálja rávenni, hogy zárja le a múltat. Nem szakítania kellene, hanem átértékelni a boldogságról alkotott elképzelését. Ha az időjárás engedi, töltsön sok időt a szabadban. Hasznos információkhoz juthat egy befolyásos barát révén, melyek megkönnyíthetik néhány fontos üzleti lépését. Egy összejövetelen kiemelt szerephez jut.

Ikrek: V. 21. – VI. 21.

Bánjon csínján az ígéretekkel, ugyanis a külső körülmények hátrányosan befolyásolják a terveit, ráadásul nagy lelkesedésében nem biztos, hogy jól méri fel a saját teljesítő képességének határait. A kudarc nemcsak anyagi hátrányt jelent, hanem erkölcsi veszteséget is. A párkapcsolatban elsősorban azokat érheti csalódás, akik egyszerre kétfelé kötelezték el magukat. Valakiről jóval többet feltételez, mint amit adni képes. Még az is kiderülhet, hogy egyszerre többfelé is „elkötelezte" magát. Amennyiben egyedülálló, találkozhat valakivel, aki úgy tűnik, megfelel álmainak és ideáljának. Hagyjon időt a kapcsolat kiteljesedésére, mielőtt döntést hozna. A párkapcsolatban élőknek harmonikus együttlétet jeleznek a csillagok.

Rák: VI. 22. – VII. 22.

Régóta várt egy új lehetőségre, amikor végre kitörhet a megszokott környezetből, esetleg új munkát vállalhat. Február közepétől már egészen új irányban folytathatja majd az életét. Az volna jó, ha saját maga kezdeményezne, és nem várná meg, amíg a körülmények késztetik a váltásra. Terveiről, ötleteiről csak szűk családi körben beszéljen! Ez az időszak inkább apró flörtöket tartogat, ha tehát tartós kapcsolatra vágyik, csalódás éri. Ha vendégeket hív a hét végére, vagy épp ellenkezőleg, születésnapi vagy névnapi köszöntésre indul, nem bánja meg. Kitűnő lesz a hangulat. Nem hajtja a tatár, ráér pótolni a lemaradását.

Oroszlán: VII. 23. – VIII. 23.

Bár úgy gondolta, hogy a hónap elején lustálkodik majd egy kicsit, de a báli szezon, a baráti összejövetelek rengeteg estéjét, éjszakáját elrabolják, és még arra sem jut ideje, hogy egyszer alaposan kialudja magát, ugyanis a munkahelyén is olyan feladatokat kap, amiknek túl rövid a határideje, és a párja is nagyon számít arra, hogy többet foglalkozik vele. Érzékiség és szenvedély jellemzi a következő napokat, persze csak akkor, ha nem akarja ráerőltetni akaratát a párjára. Magánéletében jelentős fordulat várható. Minden elképzelhető: egy régi kapcsolat befejezése, újrakezdése, vagy egy életre szóló szövetség. Most egyelőre tegyen félre minden mást.

Szűz: VIII. 24. – IX. 23.

A februári bolygók segítségére lesznek, hogy kiléphessen a hétköznapok mókuskerekéből. Olyan tényekkel szembesül, amelyek első pillanatban talán fájdalmasan érintik, de végül is jó alkalmat teremtenek a váltásra. Kesergésre semmi ok, mert megtapasztalja majd a „minden rosszban van valami jó" örök igazságát: az új körülmények között fedezi fel majd a boldogságot. Egy régóta tartó plátói szerelem kezd egyre elérhetőbb közelségbe kerülni. Az ember az idő haladtával szokásának rabjává válik. Ugyanakkor nem könnyű elviselni mások természetét. Az együttélést éppen úgy meg kell tanulni, mint macskának a dorombolást.

Mérleg: IX. 24 – X. 23.

Elsősorban a pénzügyeiben hozhat kedvező változást a február. Nyitott szemmel kell járnia, hogy észrevegye a lehetőségeket. A hónap közepén kár volna fáradtságra hivatkozva lemondani egy meghívást, vagy egy nagyon kedvezőnek ígérkező utazást. Mert ezzel nemcsak a párjának szerezhet örömöt, de az útjába kerülő új ismerősök közt terveihez is talál segítőket. Bár akadozva indul, de egész jól halad majd a vágyott végkifejlet felé. Ez a hosszú ismerkedési szakasz persze olyan hibákat is előhoz önből, ami a párjának talán nem fog tetszeni. Ingerült, türelmetlen, s ha nem tud uralkodni magán, könnyen lehet, hogy barátaival is összevész. Kénytelen lesz alkalmazkodni másokhoz, még akkor is, ha ez nehezére esik.

Skorpió: X. 23. – XI. 22.

A véletlenek most egy kicsit ön ellen dolgoznak. Hiába készíti elő a dolgokat, mindig történik valami, ami alaposan felborítja a szépen kigondolt terveit. Különösen a partnere okoz olyan meglepetéseket, amik miatt felszalad a vérnyomása. A hónap közepén lesz néhány nap, amikor ismét egymásra találnak (persze, ha önben is megvan a kompromisszumkészség). A szíve talán szomorú, pedig a helyzet egyáltalán nem olyan tragikus, mint gondolja. A megoldás az ön kezében van. A felfrissített önbizalom új erőt ad Önnek. Most nagyon komolyan kell venni az életet, s mindenképp meg kell küzdeni azért, hogy valami történjen. Ez Önnek sikerülni fog.

Nyilas: XI. 23. – XII. 21.

Olyan emberekkel kénytelen órákat, napokat eltölteni, akik nem igazán tudják lekötni a figyelmét. (Esetleg olyan tanulmányokat folytat, amik csöppet sem érdeklik). Mielőtt felrúgna mindent, gondolja végig, mit veszíthet. A bolygók arra utalnak, hogy nagyon is fontos lesz az információ, amit most hall, vagy az a papír, amit hamarosan kézhez vezet. Érzelmei hullámzóak, s miközben lazítani szeretné a kötelékeket, féltékenyen figyeli párja minden lépését. Igazán megérdemli ezt a nyugodt hétvégét. Ez ne jelentsen azonban lustálkodást. Aktív pihenéssel tökéletesen kikapcsolódhat. Egy családi összejövetel teljes felüdülést jelenthet.

Bak: XII. 22. – I. 20.

Kicsit morózus a kedve, leginkább az bosszantja, ha a környezetében lustasággal, fegyelmezetlenséggel találkozik. Mindenben és mindenkiben a negatívumokat veszi észre, a gondokat nagyítja fel. A társasági élet épp úgy idegesíti, mint a zajos családi események. A Vénusz (és egy kedves társ) a hónap második felében elűzheti a rosszkedvét. Vágyik az elismerésre, s ezúttal nem is a pénzt, hanem a dicséretet fogadná szívesen. A Hold a Bakban jár, és jó hangulatot okoz. Szabadidejét töltse aktívan, sporttal, kirándulással – együtt a barátaival. Nem feltétlenül kell sokat költenie, keressen olyan lehetőségeket, melyek kevésbé költségesek.

Vízöntő: I. 21. – II. 19.

Most a Vízöntők igazán elemükben vannak, és nemcsak a szerettei, de a bolygók is megajándékozzák a születésnapján. A februári Mars és Jupiter találkozás, illetve a 9-i holdfogyatkozás felpörgeti az eseményeket. Ha családban él, akkor anyagi javulás várható, ha magányos, akkor Jupiter és a Mars egy kedves társat hoz az életébe (akit talán már régen is ismert, de csak most fedezik fel egymást igazán). Ezt az idilli állapotot csak a 9-i holdfogyatkozás zavarhatja meg. Apró félreértések miatt kár volna felrúgni ezt a régi, de még mindig titkos kapcsolatot. Sokan talán régi, már-már elfeledett szeretőjükről kapnak hírt. Tartson egy pihenőnapot, olvasson sokat. Gondolja újra azt a tervet, amit korábban el kellett halasztania. Itt a lehetőség, hogy újrakezdje és megvalósítsa. Az emberekhez legyen kedves, figyelmes, mindenkinek szüksége van erre.

Halak: II. 20. – III. 20.

Lazítson, engedjen föl. Nincs olyan fontos feladat, ami ne várhatna egy-két hetet. Fogadja el a meghívásokat, és ha alkalma nyílik rá, utazzon el. Ha nem akar mindent egyszerre és görcsösen megoldani, több sikerre számíthat. Az Uránusz váratlan érzelmi kitöréseket jelez, a Jupiter pedig elhozhat egy régi kedves ismerőst, akivel a múltidézés mellett a jövőjét is áttervezheti. Változtatásra kitűnő az alkalom, de mert egyedül nem tudja elszánni magát a párkeresésre, a barátai kéretlenül is felcsapnak kerítőnek. Kellemes hétvégi napoknak néz elébe, mely néhány váratlan meglepetést is tartogat. Sok élményben lehet része, és ha még szabad, lehet, hogy egy kialakulóban lévő szerelem most komolyabbra fordul.

ÉVNYITÓ A FÉRFIKARNÁL

A Rákóczi-vár lovagtermében tartotta évnyitó megbeszélését január 14-én a Szerencsi Férfikar. A rendezvényen Szabó Tibor kóruselnök mondott köszönetet mindazoknak, akik 2008-ban segítették a közösséget.

A tagok rendszeresen látogatják a próbákat.

Sokat köszönhetnek Béresné Kassai Ágnesnek, aki zongorakísérőként nélkülözhetetlen a sikeres fellépéseknél. Czető Ferenc a kották biztosításában működött közre. Gebri József karnagy ismertette: a kórus tavaly összesen 48 próbát tartott. A tagságból többen voltak, akik valamennyi alkalmon megjelentek. Kilenc szereplésen mutatkoztak be a nagyközönség előtt, amelyek közül három volt kiemelkedő jelentőségű. Ez utóbbiak között említette a karnagy a jubileumi hangversenyüket, valamint a nyárádszeredai és rozsnyói vendégszereplésüket, amelyek során országhatáron túl öregbítették Szerencs jó hírnevét. Gebri József fontosnak tartotta a rendszeres gyakorlást, ami nélkülözhetetlen a sikeres fellépésekhez. A karnagy kiemelte: az elkövetkező időszakban távolabbi országokba is szeretnének eljutni. Ehhez azonban szponzorokra lesz szükségük amellett, hogy a tagság havi rendszerességgel hozzájárul a közös kasszához.

Uray Attiláné, a kórust fenntartó Városi Kulturális Központ és Könyvtár igazgatója kiemelte: tavaly a figyelem középpontja a fennállásának 85. évfordulóját ünneplő férfikarra irányult. Az idén a 40 éves Hegyalja Pedagógus Kórus és a 45 éves Népi Díszítőművészeti Szakkör jubileumáról szeretnének méltó módon megemlékezni. 2008-ban sikerült a férfikórusnak új fellépő zakót biztosítani, amihez a közeljövőben pályázati forrásból inget és nyakkendőt is vásárolnak. A program végén több jelenlévő is felszólalt. Volt, aki tagtoborzást és a kar népszerűsítését szorgalmazta, ami nélkülözhetetlen a közösség jövőbeni fennmaradásához. Mások szerint a dalos kultúra őrzőiként nagyobb támogatást érdemelnének a fenntartótól. Javaslatként fogalmazódott meg egy alapítvány létrehozása, amelyen keresztül a vállalkozások is hozzájárulhatnának a működési költségekhez. Uray Attiláné kiemelte: a helyi művelődési intézmény biztosítja a férfikar működésének alapfeltételeit. A szűkös gazdálkodás mellett ennél többre nincs pénzük. Kizárólag pályázati forrásból van lehetőség többletjuttatásokra, ezért is igyekeznek kihasználni minden kínálkozó lehetőséget.

VIRÁGOK A DOMBORMŰ ELŐTT

A világklasszis sportoló emlékét ápolják Szerencsen.

Kulcsár Anitára emlékeztek január 16-án a szerencsi Rákóczi iskolában. A 2005. január 19-én tragikus autóbalesetben elhunyt helyi születésű világklasszis kézilabdázó domborműve és márványtáblája előtt idén is lerótták tiszteletüket a szerencsiek.

Kulcsár Anita a hazai sport egyik fényes csillaga volt, akit 2004-ben a világ legjobb női kézilabdázójának választottak. A szerencsi megemlékezésen szavalat és hegedűmuzsika után Ráczné Váradi Éva idézte fel a város szülöttének alakját. A Szerencsi Általános Iskola igazgatóhelyettese többek között arra emlékeztetett, hogy a fájó emlékezés mellett jussanak eszünkbe az egykori boldog pillanatok. A gólörömök, a győztes mérkőzések, a magasba lendülő, sikert ünneplő karok, az életvidám mosolyok. A megható gondolatok után a jelenlévők helyeztek el virágot Kulcsár Anita domborművénél.

TIZENEGYMILLIÁRD FEJLESZTÉSEKRE

Kilenc pályázati projekt nyertesei között több mint 11,5 milliárd forintot osztott szét az Észak-magyarországi Regionális Fejlesztési Tanács.

A megítélt támogatásoknak köszönhetően 82 településen valósulnak meg beruházások, amelyek félmillió embert érintenek a régióban – emelte ki Szabó György, a testület elnöke január 23-án Miskolcon a Régió Házban megtartott sajtótájékoztatón. Az Új Magyarország Fejlesztési Terv Észak-magyarországi Operatív Programja keretében felhasználásra kerülő európai uniós pénzügyi források eredményeként összesen mintegy 16,5 milliárd értékű beruházás valósulhat meg az elkövetkező időszakban, aminek a döntéshozók reményei szerint gazdaságélénkítő, munkahelyteremtő és -megőrző hatása is lesz Borsod-Abaúj-Zemplén, Heves és Nógrád megyékben. A kilenc pályázati projekt keretében egyebek mellett ipari területek, ipari parkok, inkubátorházak fejlesztése várható. Regionális jelentőségű klaszterek közös beruházásaira, szolgáltatásainak kialakítására, fejlesztésre, a leromlással fenyegetett városi lakótelepek rehabilitációjára, komplex felújítási programra is jut a pénzből. Támogatják a belterületi és térségi vízrendszerek rendezését, hulladéklerakók rekultivációját, felszámolását, valamint a kistérségek központi településeinek közlekedésfejlesztését.

Szerencsnek a Bajcsy-Zsilinszky út felújítására 84,6 millió forintot ítéltek meg a bírálók, míg Bekecs 374 millió forintot használhat fel a község belterületi vízrendezésére.

Közel 85 millió forintból újulhat meg a Bajcsy-Zsilinszky út.

A VÁROSBAN SÉTÁLVA...

HAVAZÁS

A január eleji havazás nem okozott komolyabb fennakadást a város közlekedésében, a hideg pedig nem engedte, hogy a téli csapadék hamar elolvadjon. Az első napokban a település főbb közlekedési útjai járhatóak voltak, de két héttel a havazás után többen arról panaszkodtak, hogy még mindig nem jelentek meg a városüzemeltető gépei a mellékutcákban. Ebben az időszakban valóban sokfelé takarta vastagon a letaposott hó az aszfaltot január harmadik hetében Szerencsen. A korábbi években arra is volt példa, hogy a Rákóczi út parkolóiban összetolt havat elszállították a város területéről. Idén ez sem történt meg Szerencsen. Aztán következett az enyhébb idő és az eső, ami úgy tűnt, segített a gondokon.

FAMETSZÉS

Az elmúlt év decemberétől a Szerencsi Városgazda Nonprofit Kft. munkatársai megkezdték a Rákóczi út juharfáinak lombalakító metszését. Ezt a munkát minden esztendőben el kell végeznie a társaságnak, hogy a növényeknek a lombkoronája megőrizze a formáját.

VÁGTÁK A NÁDAT

A befagyott Homokos tó jeges víztükrén szervezte meg a Szerencsi Horgászegyesület az idei nádvágást január közepén. A térség legnagyobb létszámmal rendelkező civil szervezetének csupán néhány tagja vállalkozott a szombat délelőtti társadalmi munkára, hogy az elszáradt nádtól megtisztítsák a nyári időszakban sokak által látogatott horgászvizet.

VESZÉLYES ÚTHIBÁK!

Az elmúlt hetek fagyos napjai a város útjait is alaposan próbára tették. Amikor nulla fok fölé emelkedett a hőmérséklet, majd lassan eltűnt az aszfaltról a jég- és hótakaró, újabb kátyúk jelentek meg szerte a településen. A Rákóczi és Bekecsi út teljes szakaszán találkozhatunk a közlekedést nehezítő aszfalthibákkal, ami arra utal, hogy hamarosan a teljes szakasz rekonstrukciójára szükség lesz. Egyre romlik a helyzet a mellékutcákban is. Nemrég egy autós arról panaszkodott, hogy a Széchenyi úton haladva a kocsi alvázát egy kátyúból felcsapódó, 30 centiméteres aszfaltdarab súrolta végig. Mivel a tavasz beköszönte előtt nem számíthatunk változásra, így csak az autósok figyelmét hívhatjuk fel a fokozott óvatosságra, ami nem árt akkor sem, ha a 37-es számú főút szerencsi szakaszán autózunk. Itt szintén hatalmas kátyúk teszik egyre veszélyesebbé a közlekedést.

TILOS AZ ÁTJÁRÁS!

Figyelem! Bejárat az északi kapun! Ez a felirat fogadta a havas napokon a Rákóczi-várba érkezőket, akik a Huszárvár út felől közelítették meg az ódon épületet. A kapu lezárva, és beljebb egy újabb felirat jelzi, hogy balesetveszély miatt egyelőre tilos az átjárás a vár udvarán. Az elmúlt hetekben a tetőszerkezeten felhalmozódott hó az olvadás után hatalmas darabokban zúdult alá, gyakran magával sodorva a meglazult cserepeket is, ami veszélyt jelentett az arra járóknak.

A GYÁRI FŐÉPÜLET BONTÁSA

Az elmúlt hetekben az előzetes ütemezésnek megfelelően tovább folytatódott a Szerencsi Cukorgyár bontása. Miután az elmúlt év december közepén a 30 méteres mészégető tornyot robbantással ledöntötték, időközben a diffúziós torony szakszerű szétszerelése is megtörtént. Ezt a nagyértékű létesítményt a jövőben várhatóan máshol állítják majd a cukorgyártás szolgálatába. A Mátra Cukor Zrt. a gyártási főépületet is átadta a bontást végző cégnek. Január közepén a nyersgyár homlokzatáról is lekerültek az alumínium lemezek, amelyeken nagybetűs felirattal a tavaly bezárt üzem tulajdonosának a neve szerepelt.

LEVEGŐTISZTASÁG ÉS VILÁGÖRÖKSÉG

Az elmúlt időszak hideg, szélmentes időjárása miatt több magyarországi városban is átlépte, vagy megközelítette a határértéket a levegő szennyezettsége. Szerencs és térsége levegőtisztaságáról sajnos nem sikerült információt szereznünk, mivel a világörökség részeként nyilvántartott Tokaji borvidéken nincs olyan állandó mérőállomás, amely rögzítené az adatokat. Ilyen berendezéseket kizárólag a nagyobb ipari üzemekkel rendelkező térségekben – többek között Miskolcon és a Sajó völgyében működtet a környezetvédelmi hatóság.

SZERENCSI HÍREK közéleti lap. Tájékoztatjuk tisztelt előfizetőinket, olvasóinkat, hogy a Szerencsi Hírek legközelebb 2009. február 13-án jelenik meg, lapzárta az ezt megelőző hét utolsó munkanapján 10 óra. Szerkesztőség címe: 3900 Szerencs, Kossuth tér 1. (Népház.) Postacím: 3901 Szerencs, pf.: 85. Telefon: +36(47)561-180. Fax: +36(47)361-527. Ügyelet: +36(20)340-6089. SMS-számunk: +36(20)940-2066. E-mail: szerhir@t-online.hu Skype: szerencsihirek. Lapunk friss száma az interneten is olvasható a megjelenést követő héten péntektől a www.szerencsihirek.hu címen. Hirdetések felvétele a szerkesztőségben.

DÍJMENTES BESZÉLGETÉS EGYMÁSSAL 6 HÓNAPIG

Sony Ericsson T280i +
Sony Ericsson K770i
Vodafone FIX 3000 tarifacsomaggal
2 éves hűségnyilatkozattal
0 FT

Samsung J700 +
Nokia 2680
Vodafone FIX 3000 tarifacsomaggal
2 éves hűségnyilatkozattal
0 FT

vodafone

Nézz be hozzánk!
Szerencs, Kossuth tér 4. Tel.: 47/362-350 Mobil:70/336-9233

Az ajánlat 2009. január 15-től, 2009. március 31-ig, új „B", "C", "D", kategóriás Vodafone Fix tarifával kötött előfizetés esetén érvényes A Vodafone FIX tarifák havidíjának teljes összege felhasználható normál díjas belföldi mobil és vezetékes hálózatokba irányuló hívásokra és SMS-ekre, egységes percdíjjal minden belföldi mobil, illetve vezetékes hálózatba a nap folyamán bármikor. A készülék ára 1 Ft, mely a kerekítési szabályok szerint 0 Ft-ért elvihető. 2 éves hűségnyilatkozat aláírásával. A készülék ajánlatok a készlet erejéig érvényesek. A promóciós „B" kategóriás tarifákra kötött szerződések esetén egy év után más tarifa is választható. További feltételek és információk:1270, ÁSzF,www.vodafone.hu Az Általános Szerződési Feltételek az akcióban kötött előfizetői szerződésekre is alkalmazandóak, így többek között a szerződéskötést megelőzően az Előfizető hiteleképesség vizsgálaton esik át. A vizsgálat eredményének függvényében a Vodafone jogosult a szolgáltatás igénybevételét előleg vagy egyéb más biztosíték (pl. bankgarancia, kezesség stb.) adásához kötni.

BRONZÉRMES FOTÓ AZ ORSZÁGOS PÁLYÁZATON

A mezőzombori Holló Máriát (fotónkon) fogadta hivatalában január 12-én a város polgármestere. A Miskolci Egyetem hallgatója szerencsi témájú fotójával vett részt az Észak-magyarországi Nemzeti Fejlesztési Ügynökség országos pályázatán.

A Tükör-kép című kompozícióját az Észak-magyarországi régió kategóriában harmadik helyezéssel jutalmazta a zsűri. Holló Mária a felújított szerencsi Kisboldogasszony római katolikus templomot, a községi fürdőt és a várkert részletét választotta témaként. A fénykép a beadási határidő előtt néhány nappal, ideális fényviszonyok között készült. A témaválasztás nem volt véletlen: úgy gondolta, hogy a nevezők többsége Miskolcon keres majd olyan befejezett beruházást, ami európai uniós társfinanszírozási pályázati támogatással valósult meg. Ő azonban a szülőföldjét szerette volna ilyen módon is bemutatni.

Rónavölgyi Endréné köszönetet mondott az egyetemista lánynak a város népszerűsítéséért és gratulált az előkelő helyezéshez.

A díjazott fénykép a várkertet, a római katolikus templomot és a fürdőt ábrázolja.

MAGYAR ASZFALT

Miskolci Területi Igazgatóság
3527 Miskolc, Besenyői u. 26.

Út- és közműépítés, vízi és egyéb mérnöki létesítmények kivitelezése.

Erős kezdés!
20,09
Way of Life!
Swift, Splash és SX4
20,09% árkedvezménnyel
Az akciós készlet erejéig.

Az akció 2009. január 8-tól február 15-ig, illetve az akciós készlet erejéig érvényes. Az ajánlat igénybevételének lehetőségeiről és további részletekről a márkakereskedésekben érdeklődhet. Üzemanyag-fogyasztás: 5,0-7,6 l/100 km, CO_2-kibocsátás: 120-182 g/km.

12 éve az autós eladási listák élén

SUZUKI A mi autónk

Az Ön márkakereskedése:
Szerencsi AUTÓ Kft.
3900 Szerencs, Gyár u. 9-11.

Tel: 47/563-201, 563-202. Fax:47/563-207. Mobil: 30/9982-077
E-mail: postmaster@suzukiszerencs.axelero.net
honlapunk: www.suzukiszerencs.hu
Nyitva tartás: hétfő–péntek 7–17., szombat 8–12.*
Ha Ön ettől eltérő időpontban szeretne meglátogatni, mobilszámon egyeztessen.

www.pannon.hu/internet
szeretnél biztosra menni?
Mobil Internet 500 MB
most 30 napos visszavételi garanciával
Vásárolj most Mobil Internet 500 MB tarifacsomagot, és ha mégis meggondolod magad, 30 napon belül visszahozhatod hozzánk, és csak az első havidíjat kell kifizetned.
Mobil Internet 500 MB
1980 Ft/hó
modem 0 Ft
2 éves hűségnyilatkozattal

Rácz Kft. 3900 Szerencs, Rákóczi út 110.
Tel.: 47/362-653, 20/9374-084

pannon
Pannon Partner

Akciós ajánlatunk és a 0 Ft-os modem kizárólag 2 éves hűségnyilatkozat aláírásával vehető igénybe, és a 2008. 09. 23. és 2009. 01. 31. között, Mobil Internet 500 MB tarifacsomaggal megkötött új előfizetői szerződés esetén érvényes. A szerződés megkötésekor az első hónap havidíja a helyszínen megfizetendő, amely visszafizetésre esetén sem térítheto vissza. Az előfizetés aktiválásától számított 30 napon belül az előfizetés a vásárlás helyszínén, a feltételek teljesülése esetén – a modem sérülésmentes állapotában és az eredeti csomagolásában történő visszaadásával – mondható fel. A havidíjban foglalt forgalmi keret 500 MB, amely felett a forgalmi díj 2008.11.11. után 6 Ft/MB. Felmondás esetén az 500 MB-os kereten felüli esetleges használat díja is fizetendő. A havidíjban foglalt forgalmi keret nem vihető át a következő hónapra, valamint kizárólag belföldön, a Pannon hálózatán belül használható fel. További részletek a Pannon üzleteiben és honlapunkon. Telefonos ügyfélszolgálat: 1220. www.pannon.hu

február 7-én Nestlé-bál

A Nestlé Hungária Kft. Szerencs/Diósgyőr Gyára
február 7-én 18.30 órától
a szerencsi Bocskai gimnáziumban (Szerencs, Ondi u. 1.).

Program:
18-18.30 óra: érkezés
18.50 óra: megnyitó
19 óra: a Ködmön Formációs Táncegyüttes előadása
20 óra: vacsora
22 és 24 óra: tombolasorsolás
A zenét az ERIKA ÉS A SOKK együttes szolgáltatja.
A belépő 3 800 Ft-ba kerül és január 20-ától vásárolható.

A Szerencsi Hírek következő száma 2009. február 13-án jelenik meg. Lapzárta: február 6., 10 óra.